



# รายงานสถานการณ์ทางสังคมกลุ่มจังหวัด

ในเขตพื้นที่รับผิดชอบของสำนักงานส่งเสริมและสนับสนุนวิชาการ 8  
(กำแพงเพชร ตาก พิษณุโลก เพชรบูรณ์ สุโขทัย อุตรดิตถ์)

## ประจำปี 2564



สำนักงานส่งเสริมและสนับสนุนวิชาการ 8 จังหวัดอุตรดิตถ์  
สำนักงานปลัดกระทรวงการพัฒนาสังคมและความมั่นคงของมนุษย์

## คำนำ

รายงานสถานการณ์ทางสังคมเป็นการนำเสนอข้อมูลเกี่ยวกับสถานการณ์ที่เกิดขึ้นในสังคม ซึ่งมีผลกระทบต่อคนและสภาพแวดล้อมต่างๆ ที่อยู่ภายใต้สังคมเดียวกัน การเปลี่ยนแปลงในด้านต่างๆ นำมาซึ่งการพัฒนา แต่ขณะเดียวกันก็มีปัญหาทางสังคมเกิดขึ้นควบคู่กันมา เนื่องจากการพัฒนา ในเชิงโครงสร้าง โดยไม่ได้มีการพัฒนาคนให้รู้เท่าทันกับความเจริญก้าวหน้าที่เปลี่ยนแปลงไป แม้ระยะหลัง จะมีการมุ่งเน้นในเรื่องของการพัฒนาคนมากขึ้น แต่วิวัฒนาการในด้านต่างๆ มีการเปลี่ยนแปลงอย่างรวดเร็ว จนทำให้คนบางกลุ่มไม่สามารถปรับตัวให้เข้ากับการเปลี่ยนแปลงได้ และคนที่ไม่สามารถปรับตัวได้เหล่านี้ จะกลายเป็นผู้ประสบปัญหาทางสังคมที่จำเป็นต้องได้รับความช่วยเหลือเพื่อให้มีคุณภาพชีวิตที่ดีขึ้น ลดช่องว่างของความเหลื่อมล้ำจากการพัฒนา

หากมองในส่วนย่อยลงไปในระดับภูมิภาคจะพบว่าแต่ละภูมิภาคจะมีสถานการณ์ทางสังคมที่แตกต่างกันไป ขึ้นอยู่กับบริบทของพื้นที่ สภาพแวดล้อม และทุนทางสังคมที่มี ซึ่งการศึกษาอย่างเฉพาะเจาะจง จะทำให้เข้าใจถึงสถานการณ์รวมถึงสภาพปัญหาที่แท้จริง สามารถแก้ไขปัญหาหรือส่งเสริมการพัฒนาได้อย่างเหมาะสมตามวิถีชีวิตและบริบทของพื้นที่ ในส่วนสำนักงานส่งเสริมและสนับสนุนวิชาการ ๘ ซึ่งตั้งอยู่ที่จังหวัดอุดรดิตถ์ รับผิดชอบพื้นที่กลุ่มจังหวัดภาคเหนือตอนล่างที่ประกอบด้วย จังหวัดกำแพงเพชร ตาก พิษณุโลก เพชรบูรณ์ สุโขทัย และจังหวัดอุดรดิตถ์ ได้รวบรวมข้อมูลสถิติต่างๆ เพื่อนำมาศึกษา วิเคราะห์ และคาดการณ์แนวโน้มของสถานการณ์ทางสังคมในพื้นที่ เพื่อให้ได้ข้อมูลที่เป็นประโยชน์ต่อการกำหนดแนวทางในการแก้ไขปัญหาหรือพัฒนาให้ประชาชนมีคุณภาพชีวิตที่ดี ปราศจากภัยคุกคามทางสังคม สามารถดำรงชีวิตอยู่ได้อย่างมีคุณค่าและศักดิ์ศรี

สำนักงานส่งเสริมและสนับสนุนวิชาการ ๘ หวังเป็นอย่างยิ่งว่า รายงานสถานการณ์ทางสังคม และคาดการณ์แนวโน้มสถานการณ์ทางสังคม ประจำปี ๒๕๖๔ ของกลุ่มจังหวัดภาคเหนือตอนล่างนี้ จะให้ข้อมูลที่เป็นประโยชน์ต่อผู้ที่เกี่ยวข้อง และผู้ที่สนใจไม่มากนักน้อย หากมีข้อผิดพลาดประการใด ขออภัยไว้ ณ ที่นี้

สำนักงานส่งเสริมและสนับสนุนวิชาการ ๘  
สิงหาคม ๒๕๖๔

## บทสรุปผู้บริหาร

การจัดทำรายงานสถานการณ์ทางสังคมของกลุ่มจังหวัดภาคเหนือตอนล่าง ๖ จังหวัด เป็นการนำเสนอข้อมูลสถานการณ์ทางสังคมรวมทั้งสภาพปัญหาที่เกิดขึ้นตามบริบทของพื้นที่ ทั้งในมิติเชิงกลุ่มเป้าหมายที่มีความแตกต่างกันตามช่วงวัย มิติเชิงประเด็นที่เป็นลักษณะปัญหาสำคัญของพื้นที่ประเด็นต่าง ๆ เหล่านี้จำเป็นต้องมีการศึกษา วิเคราะห์ ประเมินสถานการณ์ รวมทั้งคาดการณ์ตามแนวโน้มความเป็นไปได้ที่อาจเกิดขึ้นเพื่อเป็นแนวทางในการกำหนดนโยบายการแก้ไขปัญหาและพัฒนาให้ไปในทิศทางที่ดีขึ้น แหล่งข้อมูลสำคัญ คือ ข้อมูลทุติยภูมิจากหน่วยงานต่าง ๆ เช่น กรมการปกครอง สำนักงานสถิติแห่งชาติ สำนักงานสภาพัฒนาการเศรษฐกิจแห่งชาติ กรมส่งเสริมและพัฒนาคุณภาพชีวิตคนพิการ บทความและงานวิจัยต่าง ๆ ที่เกี่ยวข้อง เป็นต้น

ข้อมูลที่ได้จากการจัดทำรายงานสถานการณ์ทางสังคม ประกอบด้วย สถานการณ์เชิงกลุ่มเป้าหมาย ๗ กลุ่ม โดยเป็นการประมวลข้อมูลสถิติตั้งแต่ปี พ.ศ.๒๕๕๓ – ๒๕๖๒ กลุ่มเป้าหมายต่างๆ ประกอบด้วย กลุ่มเด็ก ซึ่งพบว่า จำนวนของเด็กเป็นไปในทิศทางที่ลดลงอย่างต่อเนื่องทั้ง ๖ จังหวัด กลุ่มเยาวชน จำแนกทิศทางการเปลี่ยนแปลงของจำนวนเยาวชนได้เป็น ๒ รูปแบบ คือ จังหวัดที่มีจำนวนเยาวชนลดลง ประกอบด้วย จังหวัด กำแพงเพชร พิษณุโลก เพชรบูรณ์ สุโขทัย และอุตรดิตถ์ ส่วนจังหวัดที่มีจำนวนของเยาวชนเพิ่มสูงขึ้น คือ จังหวัดตาก กลุ่มสตรี ในพื้นที่ ๖ จังหวัดภาคเหนือตอนล่าง มีการเปลี่ยนแปลงไป ใน ๒ รูปแบบ คือ จังหวัดที่มีจำนวนสตรีเพิ่มขึ้น ประกอบด้วย จังหวัดกำแพงเพชร ตาก พิษณุโลก และเพชรบูรณ์ ส่วนจังหวัดที่มีจำนวนสตรีลดลง คือ สุโขทัย และอุตรดิตถ์ กลุ่มครอบครัว ในเรื่องการจดทะเบียนสมรส เป็นไปใน ๒ รูปแบบ คือ จำนวนคนจดทะเบียนสมรสลดลงเป็นส่วนมาก ได้แก่ กำแพงเพชร ตาก เพชรบูรณ์ สุโขทัย และอุตรดิตถ์ โดยจังหวัดพิษณุโลก เป็นจังหวัดเดียวที่มีจำนวนคนจดทะเบียนสมรสเพิ่มสูงขึ้น กลุ่มผู้สูงอายุ มีการเปลี่ยนแปลงไปในทิศทางเดียวกัน คือ มีจำนวนที่เพิ่มสูงขึ้น ทั้ง ๖ จังหวัด กลุ่มคนพิการ มีจำนวนที่เพิ่มสูงขึ้นอย่างต่อเนื่อง ทั้ง ๖ จังหวัด และกลุ่มผู้ด้อยโอกาสที่เป็นคนยากจน มีจำนวนที่เพิ่มสูงขึ้นทั้ง ๖ จังหวัด

สถานการณ์เชิงประเด็น จากการวิเคราะห์ข้อมูลทั้ง ๖ จังหวัด มีความสอดคล้องและให้ความสำคัญในเรื่องสำคัญที่สุด คือ ช่องว่างระหว่างวัยภายในครอบครัว ในมิติโครงสร้างครัวเรือน (ครอบครัวขยาย) กล่าวคือ ครอบครัวขยายได้เพิ่มจำนวนขึ้นอย่างต่อเนื่องตลอดระยะเวลาที่ผ่านมา โดยเฉพาะอย่างยิ่งในพื้นที่ชนบท ครอบครัวประเภทนี้โดยปกติแล้วมักจำแนกเป็น ๒ ประเภท ได้แก่ ก) ครอบครัวข้ามรุ่นที่มีปู่ย่าตายายอาศัยอยู่ร่วมกับหลานโดยไม่มีคนวัยแรงงานอาศัยอยู่ในครัวเรือน และ ข) ครอบครัวสามรุ่น หรือครอบครัวขยาย โดยทั่วไป ที่มีรุ่นปู่ย่าตายายอาศัยอยู่กับรุ่นลูกวัยแรงงานและรุ่นหลาน ทั้งนี้ คนรุ่นปู่ย่าตายาย ในครอบครัว ขยายนั้นอาจไม่จำเป็นต้องเป็นผู้สูงอายุ ส่วนครอบครัวสามรุ่นนั้น อาจรวมเครือญาติคนอื่นๆ หรือบุคคลที่ไม่ได้เป็นสมาชิกครอบครัวอาศัยอยู่ในครัวเรือนด้วย แม้ว่าครอบครัวข้ามรุ่นจะยังคงมีจำนวนไม่มาก แต่ก็มีสัดส่วนเพิ่มขึ้นเป็น ๒ เท่าในระยะเวลา ๒๕ ปีที่ผ่านมา ทั้งในพื้นที่เขตเมืองและชนบท

สถานการณ์การแพร่ระบาดของเชื้อไวรัสโควิด-๑๙ ส่งผลกระทบต่อประชาชนทั้งประเทศรวมถึงประชาชนในพื้นที่ภาคเหนือตอนล่างซึ่งเป็นพื้นที่ทางผ่านและศูนย์กลางการคมนาคมขนส่งระหว่างภาคเหนือกับภาคอื่น ๆ ของประเทศ ทำให้มีโอกาสเกิดการแพร่ระบาดของเชื้อไวรัสโควิด-๑๙ จากผู้เดินทางเข้ามาในพื้นที่หรือผ่านไปยังพื้นที่อื่นๆ โดยเฉพาะจังหวัดพิษณุโลก ที่มีรูปแบบการเดินทางที่หลากหลาย ทำให้มีจำนวนผู้ติดเชื้อสูงกว่าจังหวัดอื่นๆ ส่งผลกระทบต่อเศรษฐกิจและชีวิตความเป็นอยู่ของผู้นอนในพื้นที่ในระยะยาว

การคาดการณ์แนวโน้มของสถานการณ์ทางสังคมเชิงกลุ่มเป้าหมายในอีก ๒ ปีข้างหน้า คือ ปี พ.ศ. ๒๕๖๔-๒๕๖๕ จากการวิเคราะห์โดยใช้โปรแกรมทางสถิติพบว่า กลุ่มเด็ก มีแนวโน้มลดลง ซึ่งแสดงให้เห็นถึง

อัตราการเกิดของเด็กในพื้นที่ลดน้อยลง สาเหตุสำคัญมาจากการที่ผู้หญิงนิยมอยู่เป็นโสดมากขึ้น หรือแต่งงานช้าลง รวมทั้งการมีค่านิยมที่แต่งงานแล้วไม่ต้องการมีบุตร/มีจำนวนบุตรน้อยลง เนื่องด้วยค่าใช้จ่ายทางเศรษฐกิจต่อการเลี้ยงดูเด็กที่เพิ่มสูงขึ้น กลุ่มเยาวชน มีแนวโน้มลดน้อยลงจากจำนวนของเด็กที่ลดน้อยลง ในปัจจุบัน ซึ่งส่งผลต่อจำนวนของวัยแรงงานในอนาคต กลุ่มสตรี แนวโน้มเพิ่มสูงขึ้นอย่างต่อเนื่อง สาเหตุเพราะเพศชายมีความเสี่ยงในการเสียชีวิตมากกว่า และสตรีมีอายุที่ยืนยาวมากกว่าเพศชาย กลุ่มครอบครัว มีแนวโน้มการจดทะเบียนสมรสลดลง เนื่องมาจากสภาพเศรษฐกิจและค่านิยมในสังคมในปัจจุบันทำให้ผู้คนนิยมการใช้ชีวิตอยู่คนเดียวมากขึ้น อีกทั้งอาจมีภาระการดูแลบิดามารดาที่กำลังเข้าสู่วัยสูงอายุ กลุ่มผู้สูงอายุ มีแนวโน้มเพิ่มสูงขึ้นอย่างต่อเนื่อง เนื่องจากวิทยาการทางการแพทย์ที่ทำให้คนมีอายุยืนยาวมากขึ้น อัตราการเกิดและอัตราการตายลดน้อยลง กลุ่มคนพิการ มีแนวโน้มเพิ่มสูงขึ้นอย่างต่อเนื่อง จำนวนที่เพิ่มมากขึ้นนี้เป็นลักษณะของผู้ป่วยที่เป็นอัมพาต/ติดเตียงจากภาวะความเครียดในสถานการณ์ปัจจุบัน คนที่มีภาวะความเจ็บป่วยด้วยโรคต่างๆ รวมทั้งคนที่พิการจากอุบัติเหตุ นอกจากนี้ ยังพบความพิการในผู้สูงอายุที่มีความเสื่อมของอวัยวะต่างๆ เช่น การมองเห็น/การได้ยินที่ไม่ชัดเจน ซึ่งส่งผลต่อการสื่อสารในชีวิตประจำวัน และกลุ่มคนยากจน มีแนวโน้มของจำนวนคนยากจนลดน้อยลง ซึ่งข้อมูลดังกล่าวนี้มีความไม่สอดคล้องกับข้อมูลสถานการณ์ความยากจนที่เป็นหนึ่งในประเด็นสำคัญของทุกจังหวัด ทั้งนี้ จากสภาพเศรษฐกิจและสถานการณ์โรคระบาดเป็นปัจจัยสำคัญที่ส่งผลให้คนตกงาน/ว่างงาน รายได้ลดลง ภาระหนี้สินเพิ่มขึ้น ทำให้จำนวนคนยากจนควรเพิ่มสูงขึ้น (ทั้งนี้ จากการคาดการณ์โดยใช้วิธีการทางสถิติพบว่า แนวโน้มของครอบครัวเรื่องการจดทะเบียนสมรส และแนวโน้มของคนยากจนมีรูปแบบการทำนายที่มี ค่าความแม่นยำค่อนข้างต่ำ ซึ่งเป็นไปได้ว่า ข้อมูลในส่วนดังกล่าวมีความผันผวนค่อนข้างสูง ทำให้การทำนาย ไม่สามารถบ่งชี้ทิศทางได้อย่างชัดเจน)

สถานการณ์การแพร่ระบาดของเชื้อไวรัสโควิด-๑๙ มีความรุนแรงในระยะแรก ต่อมาเมื่อภาครัฐมีการกำหนดมาตรการอย่างเคร่งครัด จังหวัดมีการเตรียมความพร้อมและมีแนวทางการจัดการตามสถานการณ์ในพื้นที่ ดังนั้น จึงคาดการณ์ว่าสถานการณ์จะเข้าสู่ภาวะปกติมากขึ้นหากไม่มีการแพร่ระบาดของเชื้อเพิ่มเติมจากผู้ติดเชื้อที่เดินทางกลับจากประเทศที่ยังคงมีสถานการณ์การแพร่ระบาดของเชื้อไวรัส โควิด - ๑๙ และมีการติดต่อไปยังผู้อื่น รวมทั้งประชาชนยังคงดำเนินชีวิตด้วยความระมัดระวัง และปฏิบัติตามมาตรการที่หน่วยงานภาครัฐกำหนดอย่างเคร่งครัดต่อเนื่อง

สถานการณ์ทางสังคมมีการเปลี่ยนแปลงอย่างต่อเนื่องตลอดเวลา บางอย่างเกิดขึ้นอย่างรวดเร็วและส่งผลกระทบต่อวงกว้าง บางอย่างเกิดขึ้นอย่างช้าๆโดยประชาชนไม่ทันสังเกต สิ่งที่ประชาชนต้องตระหนักและเรียนรู้ คือ การติดตามข้อมูลข่าวสารเพื่อให้รู้เท่าทันสถานการณ์ต่างๆที่เกิดขึ้นในแต่ละวัน รู้จักปรับตัวเพื่อให้สามารถดำเนินชีวิตต่อไปภายใต้สถานการณ์ที่เปลี่ยนแปลงตลอดเวลา

ข้อเสนอแนะจากข้อมูลสถานการณ์ทางสังคมกลุ่มจังหวัดภาคเหนือตอนล่าง (กำแพงเพชร ตาก พิษณุโลก เพชรบูรณ์ สุโขทัย อุตรดิตถ์) ทั้งในมิติเชิงประเด็นและเชิงกลุ่มเป้าหมาย พบว่าสภาพเศรษฐกิจและค่านิยมในสังคมปัจจุบันทำให้ผู้คนนิยมการใช้ชีวิตอยู่คนเดียวมากกว่า จึงทำให้กลุ่มเด็กเยาวชนและวัยแรงงานมีแนวโน้มลดลง เนื่องจากอัตราการเกิดของทารกต่ำลง ทำให้สัดส่วนผู้สูงอายุมีมากขึ้น ส่งผลทำให้เกิดสภาพพึ่งพิงมากขึ้น จึงขอให้กระทรวงการพัฒนาสังคมและความมั่นคงของมนุษย์ สนับสนุนให้ทุกภาคส่วนเตรียมความพร้อมรองรับสังคมผู้สูงอายุ กำหนดแนวทางการเสริมสร้างภูมิคุ้มกันทางสังคมให้ประชาชนทุกกลุ่มเป้าหมาย เพื่อรองรับกับกระแสสังคมที่มีการเปลี่ยนแปลงอย่างต่อเนื่อง ควรสนับสนุนให้ผู้สูงอายุเข้าถึงเทคโนโลยีเพื่อเพิ่มช่องทางการเข้าถึงบริการและสวัสดิการต่าง ๆ เช่น line official หรือ Facebook และส่งเสริมการทำงานของสูงอายุเพื่อการพึ่งพาตนเอง เพื่อลดอัตราการพึ่งพิง

## สารบัญ

	หน้า
คำนำ	ก
บทสรุปผู้บริหาร	ข
สารบัญ	จ
สารบัญตาราง	ฉ
สารบัญแผนภูมิ	ซ
<b>ส่วนที่ ๑ บทนำ</b>	
๑.๑ หลักการและเหตุผล	
๑.๒ วัตถุประสงค์	๒
๑.๓ วิธีดำเนินงาน	๒
๑.๔ ผลที่คาดว่าจะได้รับ	๒
<b>ส่วนที่ ๒ ข้อมูลพื้นฐานในพื้นที่รับผิดชอบของสำนักงานส่งเสริมและสนับสนุนวิชาการ ๘ จังหวัดอุดรธานี</b>	
๒.๑ ที่ตั้งและอาณาเขต	๓
๒.๒ ลักษณะภูมิประเทศ	๔
๒.๓ ลักษณะภูมิอากาศ	๕
๒.๔ ด้านการปกครอง	๖
๒.๕ ด้านประชากร	๗
๒.๖ ด้านศาสนา ประเพณี วัฒนธรรมและชาติพันธุ์	๘
๒.๗ ด้านสาธารณสุข	๑๓
๒.๘ ด้านการศึกษา	๑๖
๒.๙ ด้านแรงงาน	๑๘
๒.๑๐ ด้านที่อยู่อาศัย	๒๐
๒.๑๑ ด้านเศรษฐกิจ	๒๐
๒.๑๒ ด้านภาคีเครือข่าย	๒๔
๒.๑๓ ด้านสังคมตามมิติความมั่นคงของมนุษย์	๒๕
<b>ส่วนที่ ๓ สถานการณ์กลุ่มเป้าหมายทางสังคมระดับกลุ่มจังหวัด</b>	
๓.๑ กลุ่มเด็ก	๓๑
๓.๒ กลุ่มเยาวชน	๓๒
๓.๓ กลุ่มสตรี	๓๒
๓.๔ กลุ่มครอบครัว	๓๓
๓.๕ กลุ่มผู้สูงอายุ	๓๓
๓.๖ กลุ่มคนพิการ	๓๔
๓.๗ กลุ่มผู้ด้อยโอกาส	๓๕
<b>ส่วนที่ ๔ สถานการณ์เชิงประเด็นทางสังคมในระดับกลุ่มจังหวัด</b>	
๔.๑ สถานการณ์การค้ามนุษย์	๓๖
๔.๒ ความรุนแรงในครอบครัว	๓๘
๔.๓ การให้บริการของศูนย์ช่วยเหลือสังคมสายด่วน ๑๓๐๐	๓๘

ส่วนที่ ๕ การวิเคราะห์และจัดลำดับความรุนแรงของสถานการณ์ทางสังคมกลุ่มจังหวัด	
สถานการณ์เชิงกลุ่มเป้าหมายในพื้นที่กลุ่มจังหวัด	๔๔
ส่วนที่ ๖ บทสรุปและข้อเสนอแนะ	
๖.๑ บทสรุป	๔๘
๖.๒ ข้อเสนอแนะเชิงนโยบาย	๔๙
๖.๓ ข้อเสนอแนะเชิงปฏิบัติระดับกลุ่มจังหวัด	๕๐
ภาคผนวก	
เอกสารอ้างอิง	

## สารบัญตาราง

	หน้า
ตารางที่ ๑ แสดงขนาดพื้นที่กลุ่มจังหวัดของ ๖ จังหวัดในเขตพื้นที่รับผิดชอบของ สสว.๘	๓
ตารางที่ ๒ แสดงขนาดพื้นที่การใช้ประโยชน์ของ ๖ จังหวัดในเขตพื้นที่รับผิดชอบของ สสว.๘	๕
ตารางที่ ๓ แสดงจำนวนเขตการปกครองรายจังหวัดในเขตพื้นที่รับผิดชอบของ สสว.๘ ปี พ.ศ. ๒๕๖๓	๕
ตารางที่ ๔ แสดงจำนวนประชากรแยกตามช่วงอายุ เพศ และรายจังหวัดในเขตพื้นที่รับผิดชอบของ สสว.๘	๖
ตารางที่ ๕ แสดงจำนวนศาสนสถานรายจังหวัดในเขตพื้นที่รับผิดชอบของ สสว.๘	๗
ตารางที่ ๖ จำนวนหน่วยบริการสาธารณสุข ภาครัฐและภาคเอกชน จำแนกตามจังหวัด	๑๒
ตารางที่ ๗ จำนวนประชากรต่อแพทย์รายจังหวัด	๑๓
ตารางที่ ๘ สาเหตุการตายจากโรคต่าง ๆ ของของกลุ่มจังหวัดในเขตพื้นที่รับผิดชอบของ สสว.๘	๑๔
ตารางที่ ๙ จำนวนนักเรียนนักศึกษาในระบบ จำแนกตามระดับชั้น ปี พ.ศ. ๒๕๖๓	๑๕
ตารางที่ ๑๐ แสดงจำนวนสถานศึกษาในระบบ นอกระบบ จำแนกรายสังกัด รายจังหวัด ปีการศึกษา ๒๕๖๒	๑๖
ตารางที่ ๑๑ ค่าเฉลี่ยเชาวน์ปัญญา (IQ) ของเด็กนักเรียนไทยชั้นประถมศึกษาปีที่ ๑ (คะแนน) ปี พ.ศ. ๒๕๕๔-๒๕๕๙	๑๖
ตารางที่ ๑๒ ภาวะการทำงานของประชากรรายจังหวัดในเขตพื้นที่รับผิดชอบของ สสว.๘	๑๗
ตารางที่ ๑๓ แสดงจำนวนคนต่างด้าวที่ได้รับอนุญาตทำงานคงเหลือ พ.ศ. ๒๕๕๖ - ๒๕๖๒	๑๗
ตารางที่ ๑๔ จำนวนชุมชนผู้มีรายได้ไม่น้อยรายจังหวัด ปี พ.ศ. ๒๕๖๐	๑๘
ตารางที่ ๑๕ การขยายตัวของผลิตภัณฑ์มวลรวม กลุ่มจังหวัดในเขตพื้นที่รับผิดชอบของ สสว.๘	๑๙
ตารางที่ ๑๖ แสดงผลิตภัณฑ์มวลรวมจังหวัดต่อหัว (GPP per capita) ปี ๒๕๖๒	๒๐
ตารางที่ ๑๗ แสดงรายได้โดยเฉลี่ยต่อเดือนต่อครัวเรือนรายจังหวัด พ.ศ. ๒๕๕๘-๒๕๖๒	๒๐
ตารางที่ ๑๘ แสดงหนี้สินเฉลี่ยต่อครัวเรือน จำแนกตามวัตถุประสงค์ของการกู้ยืม พ.ศ. ๒๕๕๘-๒๕๖๒	๒๑
ตารางที่ ๑๙ จำนวนองค์กรภาคีเครือข่าย	๒๓
ตารางที่ ๒๐ แสดงข้อมูลความมั่นคงของมนุษย์ มิติสุขภาพ จำแนกรายจังหวัด ปี๒๕๖๒	๒๔
ตารางที่ ๒๑ แสดงข้อมูลความมั่นคงของมนุษย์ มิติอาหาร จำแนกรายจังหวัด ปี๒๕๖๒	๒๕
ตารางที่ ๒๒ แสดงข้อมูลความมั่นคงของมนุษย์ มิติการศึกษา จำแนกรายจังหวัด ปี๒๕๖๒	๒๕
ตารางที่ ๒๓ แสดงข้อมูลความมั่นคงของมนุษย์ มิติการมีงานทำและรายได้ จำแนกรายจังหวัด ปี๒๕๖๒	๒๖
ตารางที่ ๒๔ แสดงข้อมูลความมั่นคงของมนุษย์ มิติครอบครัว จำแนกรายจังหวัด ปี๒๕๖๒	๒๖
ตารางที่ ๒๕ แสดงข้อมูลความมั่นคงของมนุษย์ มิติชุมชนและการสนับสนุนทางสังคม จำแนกรายจังหวัด ปี ๒๕๖๒	๒๗
ตารางที่ ๒๖ แสดงข้อมูลความมั่นคงของมนุษย์ มิติศาสนาและวัฒนธรรม รายจังหวัด ปี๒๕๖๒	๒๗
ตารางที่ ๒๗ แสดงข้อมูลความมั่นคงของมนุษย์ มิติความปลอดภัยในชีวิตและทรัพย์สิน รายจังหวัด ปี๒๕๖๒	๒๘
ตารางที่ ๒๘ แสดงข้อมูลความมั่นคงของมนุษย์ มิติสิทธิและความเป็นธรรม รายจังหวัด ปี๒๕๖๒	๒๘
ตารางที่ ๒๙ แสดงข้อมูลความมั่นคงของมนุษย์ มิติการเมือง จำแนกรายจังหวัด ปี๒๕๖๒	๒๙
ตารางที่ ๓๐ แสดงข้อมูลความมั่นคงของมนุษย์ มิติสิ่งแวดล้อม ทรัพยากร/พลังงาน รายจังหวัด ปี๒๕๖๒	๒๙
ตารางที่ ๓.๑ แสดงสถานการณ์เด็ก จำแนกตามจังหวัด	๓๐
ตารางที่ ๓.๒ แสดงสถานการณ์เยาวชน จำแนกตามจังหวัด	๓๑
ตารางที่ ๓.๓ แสดงสถานการณ์สตรี จำแนกตามจังหวัด	๓๑
ตารางที่ ๓.๔ แสดงสถานการณ์ครอบครัว จำแนกตามจังหวัด	๓๒
ตารางที่ ๓.๕ แสดงสถานการณ์ผู้สูงอายุ จำแนกตามจังหวัด	๓๒
ตารางที่ ๓.๖ แสดงสถานการณ์คนพิการ จำแนกตามจังหวัด	๓๓

## สารบัญญัตราสาร (ต่อ)

	หน้า
ตารางที่ ๓.๗ แสดงจำนวนผู้พิการ จำแนกตามสาเหตุความพิการ แยกจังหวัด	๓๓
ตารางที่ ๓.๘ แสดงสถานการณ์กลุ่มผู้ด้อยโอกาส จำแนกตามจังหวัด	๓๔
ตารางที่ ๔.๑ แสดงสถานะและเส้นทางของการค้ามนุษย์รายจังหวัด	๓๕
ตารางที่ ๔.๓.๑ แสดงสถิติการให้บริการตามกลุ่มเป้าหมาย จำแนกตามไตรมาส	๓๗
ตารางที่ ๔.๓.๒ แสดงสถิติการให้บริการตามกลุ่มเป้าหมายเด็ก จำแนกตามไตรมาส	๓๘
ตารางที่ ๔.๓.๓ แสดงสถิติการให้บริการตามกลุ่มเป้าหมายเด็ก จำแนกตามไตรมาส	๓๘
ตารางที่ ๔.๓.๔ แสดงสถิติการให้บริการตามกลุ่มเป้าหมายผู้ใหญ่ จำแนกตามไตรมาส	๓๙
ตารางที่ ๔.๓.๕ แสดงสถิติการให้บริการตามกลุ่มเป้าหมายผู้สูงอายุ จำแนกตามไตรมาส	๔๐
ตารางที่ ๔.๓.๖ แสดงสถิติการดำเนินการ จำแนกตามไตรมาส	๔๐
ตารางที่ ๓๑ รายงานสถานการณ์การแพร่ระบาดของ COVID-19	๔๑
ตารางที่ ๕.๑ แสดงผลการจัดลำดับความรุนแรงของสถานการณ์ทางสังคมกลุ่มจังหวัด กลุ่มเด็ก	๔๒
ตารางที่ ๕.๒ แสดงผลการจัดลำดับความรุนแรงของสถานการณ์ทางสังคมกลุ่มจังหวัด กลุ่มเยาวชน	๔๒
ตารางที่ ๕.๓ แสดงผลการจัดลำดับความรุนแรงของสถานการณ์ทางสังคมกลุ่มจังหวัด กลุ่มสตรี	๔๓
ตารางที่ ๕.๔ แสดงผลการจัดลำดับความรุนแรงของสถานการณ์ทางสังคมกลุ่มจังหวัด กลุ่มครอบครัว	๔๓
ตารางที่ ๕.๕ แสดงผลการจัดลำดับความรุนแรงของสถานการณ์ทางสังคมกลุ่มจังหวัด กลุ่มผู้สูงอายุ	๔๔
ตารางที่ ๕.๖ แสดงผลการจัดลำดับความรุนแรงของสถานการณ์ทางสังคมกลุ่มจังหวัด กลุ่มคนพิการ	๔๔
ตารางที่ ๕.๗ แสดงผลการจัดลำดับความรุนแรงของสถานการณ์ทางสังคมกลุ่มจังหวัด กลุ่มผู้ด้อยโอกาส	๔๕



## สารบัญแผนภูมิ

	หน้า
แผนภูมิที่ ๑ แสดงขนาดพื้นที่การใช้ประโยชน์ของ ๖ จังหวัดในเขตพื้นที่รับผิดชอบของ สสว.๘	๔
แผนภูมิที่ ๒ แสดงจำนวนประชากรรายจังหวัดในเขตพื้นที่รับผิดชอบของ สสว.๘	๗
แผนภูมิที่ ๓ แสดงสัดส่วนจำนวนหน่วยบริการสาธารณสุข ในเขตพื้นที่รับผิดชอบของ สสว.๘	๑๓
แผนภูมิที่ ๔ แสดงจำนวนประชากรต่อแพทย์รายจังหวัด ในเขตพื้นที่รับผิดชอบของ สสว.๘	๑๔
แผนภูมิที่ ๕ แสดงสาเหตุการตาย ๕ อันดับแรก จากโรคต่างๆในพื้นที่กลุ่มจังหวัด	๑๕
แผนภูมิที่ ๖ แสดงจำนวนนักเรียน นักศึกษา จำแนกตามระดับชั้น ปีการศึกษา ๒๕๖๓	๑๖
แผนภูมิที่ ๗ แสดงจำนวนคนต่างด้าวที่ได้รับอนุญาตทำงานคงเหลือ พ.ศ.๒๕๕๙ - ๒๕๖๓	๑๙
แผนภูมิที่ ๘ แสดงการขยายตัวของผลิตภัณฑ์มวลรวมจังหวัด ปี ๒๕๖๐ - ๒๕๖๒	๒๑
แผนภูมิที่ ๙ แสดงรายได้โดยเฉลี่ยต่อเดือนต่อครัวเรือนของกลุ่มจังหวัด พ.ศ.๒๕๕๘ - ๒๕๖๒	๒๒
แผนภูมิที่ ๑๐ แสดงหนี้สินเฉลี่ยต่อครัวเรือน จำแนกตามวัตถุประสงค์ของการกู้ยืม พ.ศ.๒๕๖๒	๒๔

# ส่วนที่ ๑

## บทนำ

### ๑.๑ หลักการและเหตุผล

ตามพระราชกฤษฎีกาว่าด้วยหลักเกณฑ์และวิธีการบริหารกิจการบ้านเมืองที่ดี พ.ศ. ๒๕๖๔ มีสาระสำคัญเกี่ยวข้องกับการบูรณาการ โดยกำหนดว่า “ในกรณีที่ภารกิจใดมีความเกี่ยวข้องกับหลายส่วนราชการหรือเป็นภารกิจที่ใกล้เคียงหรือต่อเนื่องกัน ให้ส่วนราชการที่เกี่ยวข้องนั้นกำหนดแนวทางปฏิบัติราชการ เพื่อให้เกิดการบริหารราชการแบบบูรณาการร่วมกัน โดยมุ่งให้เกิดผลสัมฤทธิ์ต่อภารกิจของรัฐ” (มาตรา ๑๐ วรรค ๑) ในทางปฏิบัติแม้ว่าจะมีความพยายามในการบริหารแบบบูรณาการในภารกิจที่มีความสำคัญหลายเรื่อง แต่ยังคงเกิดปัญหาความซ้ำซ้อนในการปฏิบัติในหลายๆ ภารกิจ เป็นผลให้เป็นการสิ้นเปลืองทรัพยากรเป็นอย่างมาก การปฏิรูประบบงบประมาณประเทศจาก “ระบบางนงบประมาณเชิงยุทธศาสตร์” สู่ “ระบบงบประมาณเชิงพื้นที่” (Arae-Based Budgeting : ABB) ซึ่งเป็นแนวคิดของการทำงานงบประมาณแบบมีส่วนร่วม (Participatory Budgeting) โดยมีการฟังเสียงประชาชนในพื้นที่ มีกระบวนการทำแผนพัฒนาจากล่างขึ้นบนตั้งแต่แผนชุมชนจนถึงแผนจังหวัด และให้หน่วยงานทั้งภูมิภาคและท้องถิ่นร่วมกันกลั่นกรองทำให้งบประมาณสามารถใช้ให้ตรงกับปัญหาความต้องการของคนในพื้นที่ได้อย่างมีประสิทธิภาพมากขึ้น ซึ่งเป็นทั้งกระบวนการเพิ่มประสิทธิภาพประสิทธิผลการใช้งบประมาณแผ่นดิน การมีส่วนร่วมของประชาชนในการบริหารจัดการตนเอง การสร้างความโปร่งใสและธรรมาภิบาล การควบคุมพฤติกรรมนักรบการเมืองโดยประชาชนในพื้นที่และการบูรณาการการทำงานของหน่วย Function และหน่วย Area ที่อยู่ในพื้นที่ร่วมกัน ซึ่งตามแผนปฏิรูปกำหนดให้เริ่มตั้งแต่ปีงบประมาณ ๒๕๔๘

สำนักงานส่งเสริมและสนับสนุนวิชาการ ๑-๑๑ (สสว.) เป็นส่วนราชการส่วนกลางที่ตั้งอยู่ในส่วนภูมิภาค โดยมีอำนาจหน้าที่ คือ ข้อ ๑ พัฒนางานด้านวิชาการเกี่ยวกับการพัฒนาสังคมและความมั่นคงของมนุษย์ให้สอดคล้องกับพื้นที่และเป้าหมาย ข้อ ๒ ส่งเสริมและสนับสนุนงานด้านวิชาการองค์ความรู้ ข้อมูลสารสนเทศให้คำปรึกษาแนะนำแก่หน่วยงานบริการกลุ่มเป้าหมายในพื้นที่ให้บริการ ในความรับผิดชอบของกระทรวง รวมทั้ง องค์กรปกครองส่วนท้องถิ่น หน่วยงานที่เกี่ยวข้อง องค์กรภาคเอกชนและประชาชน ข้อ ๓ ศึกษาวิเคราะห์สถานการณ์และสภาพแวดล้อมเพื่อคาดการณ์แนวโน้มของสถานการณ์ทางสังคมและผลกระทบ รวมทั้งให้ข้อเสนอแนะการพัฒนาสังคมและการจัดยุทธศาสตร์ในพื้นที่กลุ่มจังหวัด ข้อ ๔ สนับสนุนการนิเทศงาน ติดตามประเมินผลการดำเนินงานเชิงวิชาการตามนโยบายและภารกิจของกระทรวงในพื้นที่กลุ่มจังหวัด มีหน้าที่เป็นกลไกขับเคลื่อนภารกิจของกระทรวงการพัฒนาสังคมและความมั่นคงของมนุษย์ นอกจากนี้กระทรวงการพัฒนาสังคมและความมั่นคงของมนุษย์ ได้มอบหมายให้สำนักงานส่งเสริมและสนับสนุนวิชาการทำหน้าที่เชื่อมโยงประสานนโยบายระหว่างหน่วยงานส่วนกลางกับส่วนภูมิภาค ในการแปลงนโยบาย ข้อมูลสารสนเทศ องค์ความรู้ และแผนต่างๆ ของกระทรวงฯ ให้เกิดการบูรณาการการปฏิบัติงานของหน่วยงานสังกัดกระทรวงฯ ในส่วนภูมิภาค ให้เหมาะสมกับบริบทพื้นที่ และมีการปฏิบัติงานเป็นไปอย่างมีประสิทธิภาพ จึงตระหนักถึงความจำเป็นที่จะต้องขับเคลื่อนให้เกิดการบูรณาการโครงการด้านสังคมเชิงพื้นที่ในระดับพื้นที่จังหวัดและกลุ่มจังหวัด ทั้งในส่วนของแผนปฏิบัติงานและแผนค่าของงบประมาณเชิงพื้นที่ เพื่อตอบสนองความต้องการของจังหวัดและกลุ่มจังหวัดในการบูรณาการการดำเนินงานพัฒนาสังคมและสวัสดิการสังคมที่สอดคล้องกับพื้นที่และยุทธศาสตร์อย่างมีประสิทธิภาพและประสิทธิผล

ด้วยเหตุนี้ จึงเป็นที่มาของการจัดทำรายงานสถานการณ์ทางสังคมและคาดการณ์แนวโน้มสถานการณ์ทางสังคมในพื้นที่กลุ่มจังหวัด ในเขตพื้นที่รับผิดชอบของสำนักงานส่งเสริมและสนับสนุนวิชาการ ๘ จังหวัดอุตรดิตถ์ ที่ครอบคลุม ๖ จังหวัด ได้แก่ จังหวัดกำแพงเพชร ตาก พิชณุโลก เพชรบูรณ์ สุโขทัย และอุตรดิตถ์

## ๑.๒ วัตถุประสงค์

๑.๒.๑ เพื่อรวบรวม วิเคราะห์ และจัดทำรายงานสถานการณ์ทางสังคมที่เกิดขึ้นในเขตพื้นที่รับผิดชอบของสำนักงานส่งเสริมและสนับสนุนวิชาการ ๘

๑.๒.๒ เพื่อคาดการณ์แนวโน้มสถานการณ์ทางสังคมและผลกระทบในเขตพื้นที่รับผิดชอบของสำนักงานส่งเสริมและสนับสนุนวิชาการ ๘

๑.๒.๓ เพื่อเสนอแนะแนวทางในการแก้ไขปัญหาทางสังคมในพื้นที่กลุ่มจังหวัดในเขตพื้นที่รับผิดชอบของสำนักงานส่งเสริมและสนับสนุนวิชาการ ๘

## ๑.๓ วิธีการดำเนินงาน

ในปีงบประมาณ ๒๕๖๔ สำนักงานส่งเสริมและสนับสนุนวิชาการ ๑-๑๑ ได้ตกลงร่วมกันและมอบหมายให้สำนักงานส่งเสริมและสนับสนุนวิชาการ ๕ จังหวัดขอนแก่น เป็นหน่วยงานรับผิดชอบหลักในการดำเนินการเพื่อจัดทำรายงานสถานการณ์ทางสังคม โดยมีการดำเนินการเพื่อขับเคลื่อนงาน ดังนี้

๑) ประชุมชี้แจงแนวทางและกำหนดรูปแบบการจัดทำรายงานสถานการณ์ทางสังคมในระดับกลุ่มจังหวัด ประจำปี ๒๕๖๔

๒) สสว.๑-๑๑ จัดทำรายงานสถานการณ์ทางสังคมกลุ่มจังหวัด ตามเขตพื้นที่รับผิดชอบ

๓) นำเสนอรายงานให้จังหวัด (พมจ.) นำไปขับเคลื่อนโครงการระดับจังหวัด

๔) ประชุมถอดบทเรียนการจัดทำรายงานสถานการณ์ทางสังคมกลุ่มจังหวัด ประจำปี ๒๕๖๔

๕) เผยแพร่และประชาสัมพันธ์การนำไปใช้ประโยชน์ผ่านช่องทางต่างๆ

## ๑.๔ ประโยชน์ที่คาดว่าจะได้รับ

๑) มีข้อมูลสถานการณ์ทางสังคมระดับพื้นที่ที่ครอบคลุมทุกกลุ่มเป้าหมาย สามารถใช้ประโยชน์ในการป้องกัน และแก้ไขปัญหาสังคม

๒) หน่วยงานระดับท้องถิ่นและระดับจังหวัด สามารถนำข้อมูลในพื้นที่ไปใช้ในการกำหนดนโยบาย แผนงาน โครงการ ในการคุ้มครอง ป้องกัน และแก้ไขปัญหาทางสังคมในระดับพื้นที่ และหน่วยงานระดับกระทรวง สามารถนำข้อมูลในภาพรวมไปใช้ประโยชน์วิเคราะห์สถานการณ์ปัญหาทางสังคมที่สำคัญและกำหนดนโยบาย แผนงานในการป้องกันและแก้ไขปัญหาสังคมภาพรวมต่อไป

## ส่วนที่ ๒

### ข้อมูลพื้นฐานในพื้นที่กลุ่มจังหวัดในเขตรับผิดชอบของ สสว.๘ (จังหวัดกำแพงเพชร ตาก พิษณุโลก เพชรบูรณ์ สุโขทัย และอุตรดิตถ์)

กลุ่มจังหวัดในเขตพื้นที่รับผิดชอบของสำนักงานส่งเสริมและสนับสนุนวิชาการ ๘ ประกอบด้วย จังหวัดกำแพงเพชร จังหวัดตาก จังหวัดพิษณุโลก จังหวัดเพชรบูรณ์ จังหวัดสุโขทัย และจังหวัดอุตรดิตถ์ โดยเป็นศูนย์กลางเชื่อมโยงกับประเทศเพื่อนบ้านตามแนวพัฒนา East-West Economic Corridor โดยมีจังหวัดพิษณุโลกเป็นเมืองศูนย์กลางความเจริญรองรับการเป็นศูนย์กลางบริการสี่แยกอินโดจีน มีแหล่งท่องเที่ยวที่เป็นมรดกโลก เช่น อุทยานประวัติศาสตร์สุโขทัย และอุทยานประวัติศาสตร์ศรีสัชนาลัย จังหวัดสุโขทัย แหล่งท่องเที่ยวเชิงธรรมชาติและเชิงนิเวศน์ มีประเพณีวัฒนธรรมที่เป็นเอกลักษณ์ อาทิ ประเพณีอัฐมพระดำน้ำของจังหวัดเพชรบูรณ์ เป็นแหล่งผลิตทางการเกษตร คือ ข้าว ข้าวโพด อ้อย และไม้ผล มีโครงข่ายคมนาคมทั้งการขนส่งทางอากาศ ทางบก และทางรถไฟที่สนับสนุนการขนส่งผู้โดยสารและสินค้า มีแหล่งเก็บกักน้ำขนาดใหญ่ ๓ แห่ง ได้แก่ เขื่อนภูมิพลจังหวัดตาก เขื่อนสิริกิติ์จังหวัดอุตรดิตถ์ และเขื่อนแควน้อยบำรุงแดนจังหวัดพิษณุโลก มีสถาบันการศึกษาระดับอุดมศึกษาที่มีศักยภาพในการพัฒนาทรัพยากรมนุษย์และองค์ความรู้ในการพัฒนาพื้นที่ การพัฒนากลุ่มจังหวัด เน้นการเสริมศักยภาพทางการเกษตรและการท่องเที่ยว ต่อยอดการพัฒนาด้วยฐานความรู้และเทคโนโลยีการเพิ่มประสิทธิภาพการผลิต และการสร้างมูลค่าเพิ่มให้ผลผลิตเดิม แก้ไขจุดอ่อนด้านการผลิตทรัพยากรมนุษย์ และการบริหารจัดการทรัพยากรธรรมชาติ ตลอดจนการใช้โอกาสด้านศักยภาพที่ตั้งที่สามารถเชื่อมโยงระหว่างภาคและการพัฒนาตาม North – South Economic Corridor และ East – West Economic corridor และประตูเชื่อมโยงชายแดนสาธารณรัฐแห่งสหภาพเมียนมา และ สาธารณรัฐประชาธิปไตยประชาชนลาว

#### ๒.๑ ที่ตั้งและอาณาเขต

ตารางที่ ๑ แสดงขนาดพื้นที่กลุ่มจังหวัดในเขตรับผิดชอบของ สสว.๘

จังหวัด	พื้นที่		จำนวนประชากร (คน)	ความหนาแน่นของ ประชากร (คน/ตร.กม.)
	ตารางกิโลเมตร	ไร่		
ตาก	๑๖,๔๐๖	๑๐,๓๒๔,๑๕๖	๖๗๔,๐๖๕	๔๑
เพชรบูรณ์	๑๒,๖๖๘	๗,๙๑๗,๗๖๐	๙๗๙,๘๐๐	๗๗
พิษณุโลก	๑๐,๘๑๖	๖,๗๕๙,๙๐๘	๘๔๗,๐๖๘	๗๘
กำแพงเพชร	๘,๖๐๗	๕,๓๗๙,๖๘๗	๗๑๓,๓๘๘	๘๓
สุโขทัย	๖,๕๙๖	๔,๑๙๖,๘๗๕	๕๘๖,๖๐๖	๘๙
อุตรดิตถ์	๗,๘๓๘	๔,๘๙๙,๑๒๐	๔๔๗,๓๖๖	๕๗
รวม	๖๒,๙๓๒	๓๙,๔๗๗,๕๐๗.๕	๔,๒๔๘,๒๙๓	๖๘

ที่มา : กรมการปกครอง กระทรวงมหาดไทย ข้อมูล ณ วันที่ ๓๐ มิถุนายน ๒๕๖๔

รูปภาพ แสดงที่ตั้งอาณาเขตของกลุ่มจังหวัดในเขตพื้นที่รับผิดชอบของ สสว.๘

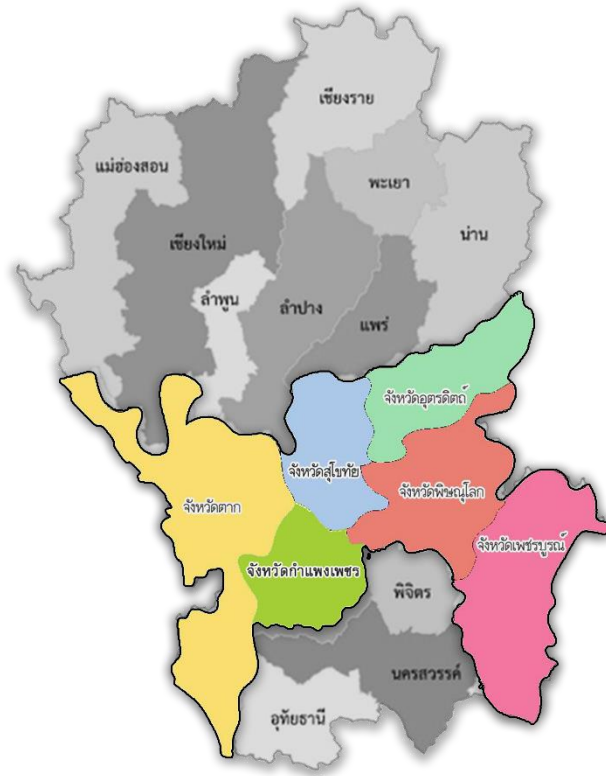

ทิศเหนือ	ติดต่อกับ	จังหวัดแม่ฮ่องสอน เชียงใหม่ ลำพูน ลำปาง แพร่ และจังหวัดน่าน
ทิศใต้	ติดต่อกับ	จังหวัดนครสวรรค์ อุทัยธานี พิจิตร ลพบุรี และจังหวัดกาญจนบุรี
ทิศตะวันออก	ติดต่อกับ	จังหวัดเลย ขอนแก่น ชัยภูมิ และสาธารณรัฐประชาธิปไตยประชาชนลาว
ทิศตะวันตก	ติดต่อกับ	สาธารณรัฐแห่งสหภาพพม่า

## ๒.๒ ลักษณะภูมิประเทศ

ภูมิประเทศของกลุ่มจังหวัดในเขตพื้นที่รับผิดชอบของสำนักงานส่งเสริมและสนับสนุนวิชาการ ๘ โดยทั่วไปประมาณ ๒ ใน ๓ ของพื้นที่กลุ่มจังหวัดเป็นที่ราบลุ่มแม่น้ำและที่ราบลูกฟูก (rolling plains) ได้แก่ พื้นที่ในบริเวณตอนกลางของจังหวัดกำแพงเพชร ตาก พิษณุโลก สุโขทัย และอุตรดิตถ์ ซึ่งเกิดจากการกระทำของแม่น้ำสายสำคัญ ๆ คือ แม่น้ำน่าน แม่น้ำยม แม่น้ำปิง และลำน้ำสาขา นอกจากนี้ การกระทำของแม่น้ำยังทำให้เกิดเป็นที่ราบขั้นบันได (terraces) และที่ราบน้ำท่วมถึง (flood plain) ของแม่น้ำยม และแม่น้ำน่าน อีกด้วย ทางด้านทิศตะวันตกของกลุ่มจังหวัดในเขตพื้นที่อำเภอแม่สอด อำเภอแม่ระมาด อำเภอท่าสองยาง อำเภอพบพระ และอำเภออุ้มผาง จังหวัดตาก ภูมิประเทศมีลักษณะเป็นทิวเขาปกคลุมด้วยป่าไม้ มีเทือกเขาสูง สลับซับซ้อนกันไปมา มีพื้นที่ราบสำหรับการเกษตรกรรมบ้างเล็กน้อย โดยมีเทือกเขาถนนธงชัยซึ่งทอดตัวยาวจากภาคเหนือลงมาเป็นแนวเขตแดนกั้นระหว่างประเทศไทยกับสาธารณรัฐแห่งสหภาพพม่า ทางด้านทิศตะวันออกของกลุ่มจังหวัด บริเวณตอนบนมีลักษณะพื้นที่เป็นภูเขาและที่สูง โดยมีเทือกเขาหลวงพระบางทอดตัวยาวลงมากั้นเขตแดนระหว่างประเทศไทย - สปป.ลาว ช่วงตั้งแต่อำเภอน้ำปาด อำเภอปากท่า อำเภอบ้านโคก จังหวัดอุตรดิตถ์ มาถึงอำเภอนครไทย อำเภอชาติตระการ จังหวัดพิษณุโลก และทอดยาวต่อเนื่องไปจนถึงอำเภอหล่มสัก อำเภอน้ำหนาว จังหวัดเพชรบูรณ์ กลายเป็นทิวเขาเพชรบูรณ์ ซึ่งทอดตัวยาวไปจนจรดแนวเขตของภาคตะวันออกเฉียงเหนือ มีสภาพเป็นที่ราบเชิงเขาสลับลูกเนินเตี้ย ๆ

ไปจนจรดที่ราบลุ่มแม่น้ำและมีที่ราบแคบ ๆ ในบริเวณเขตอำเภอหล่มสัก และอำเภอเมือง จังหวัดเพชรบูรณ์ ซึ่งที่ราบนี้มีแม่น้ำป่าสักไหลผ่านลงไปทางใต้และไหลไปสู่ภาคกลางต่อไป

ตารางที่ ๒ แสดงขนาดพื้นที่การใช้ประโยชน์ของ ๖ จังหวัดในเขตพื้นที่รับผิดชอบของ สสว.๘

จังหวัด	พื้นที่ (ไร่)	เนื้อที่ป่าไม้		พื้นที่ถือครองทาง การเกษตร	
		(ไร่)	ร้อยละ	(ไร่)	ร้อยละ
ภาคเหนือ	๑๐๖,๐๒๗,๖๘๐	๕๖,๓๙๒,๓๗๐	๕๓.๑๙	๓๒,๕๐๕,๑๓๔	๓๐.๖๖
ตาก	๑๐,๒๕๔,๑๕๖	๗,๗๘๔,๕๓๔	๗๕.๙๒	๑,๔๖๙,๓๘๗	๑๓.๗๐
เพชรบูรณ์	๗,๙๑๗,๗๖๐	๒,๕๐๘,๒๖๓	๓๑.๖๘	๓,๒๗๙,๕๕๒	๔๑.๔๒
พิษณุโลก	๖,๗๕๙,๙๐๘	๒,๔๗๐,๑๔๔	๓๖.๕๔	๓,๐๕๘,๖๗๑	๔๕.๒๕
กำแพงเพชร	๕,๓๗๙,๖๘๘	๑,๓๖๕,๔๓๘	๒๕.๓๘	๓,๓๔๘,๘๔๗	๖๒.๒๕
สุโขทัย	๔,๑๙๖,๘๗๕	๑,๒๓๔,๓๓๓	๒๙.๔๑	๑,๘๒๕,๖๐๓	๔๓.๕๐
อุตรดิตถ์	๔,๘๙๙,๑๒๐	๒,๗๕๙,๓๘๕	๕๖.๓๒	๑,๒๔๙,๙๐๒	๒๕.๕๑
รวม	๓๙,๔๐๗,๕๐๗.๒๕	๑๘,๑๒๒,๐๙๖	๔๕.๙๙	๑๔,๑๖๖,๙๖๒	๓๕.๙๕

ที่มา : ข้อมูลสถิติกรมป่าไม้ / ข้อมูลเนื้อที่การใช้ประโยชน์ทางการเกษตร ( ข้อมูล ปี ๒๕๖๓ )

### ๒.๓ ลักษณะภูมิอากาศ

สภาพภูมิอากาศของกลุ่มจังหวัดภาคเหนือตอนล่าง สามารถแบ่งออกได้เป็น ๓ ฤดู ประกอบด้วย

๑. ฤดูร้อน เริ่มต้นประมาณปลายเดือนมีนาคม - เดือนเมษายน อากาศจะร้อนและแห้งแล้งพอสมควร อุณหภูมิสูงสุดเฉลี่ยอยู่ที่ ๔๐ องศาเซลเซียส

๒. ฤดูฝน เริ่มต้นประมาณกลางเดือนพฤษภาคม - เดือนตุลาคม ในช่วงปี พ.ศ. ๒๕๕๑ - ๒๕๕๘ ปริมาณน้ำฝนเฉลี่ยเท่ากับ ๑,๓๑๖ มิลลิเมตรต่อปี จำนวนวันที่ฝนตก ๑๑๙ วัน และปริมาณฝนสูงสุด ๘๘ มิลลิเมตร

๓. ฤดูหนาว เริ่มต้นประมาณเดือนพฤศจิกายน - กลางเดือนมีนาคม อุณหภูมิต่ำสุดเฉลี่ยอยู่ที่ ๑๑.๙ องศาเซลเซียส โดยในเขตพื้นที่บริเวณภูเขาและที่สูง มีอากาศหนาวเย็น โดยช่วงเดือนธันวาคม - เดือนมกราคม ในเขตภูเขาสูงหรือยอดดอยสภาพอากาศจะหนาวเย็นมาก จนเกิดเป็นปรากฏการณ์น้ำค้างแข็งหรือที่เรียกว่า “แม่คะนึ่ง” และทำให้มีนักท่องเที่ยวมาสัมผัสกับอากาศที่หนาวเย็นนี้เป็นจำนวนมากทุกๆ ปี

### ๒.๔ ข้อมูลการปกครอง

ตารางที่ ๓ แสดงจำนวนเขตการปกครองพื้นที่กลุ่มจังหวัดในเขตรับผิดชอบของ สสว.๘

(หน่วย:แห่ง)

จังหวัด	อำเภอ	ตำบล	หมู่บ้าน	อบจ.	เทศบาล นคร	เทศบาล เมือง	เทศบาล ตำบล	อบต.
เพชรบูรณ์	๑๑	๑๑๗	๑,๔๓๙	๑	-	๓	๒๒	๑๐๒
กำแพงเพชร	๑๑	๗๘	๙๖๓	๑	-	๓	๒๒	๖๔
พิษณุโลก	๙	๙๓	๑,๐๔๘	๑	๑	๑	๒๔	๗๖
สุโขทัย	๙	๘๔	๘๔๓	๑	-	๓	๑๘	๖๙
อุตรดิตถ์	๙	๖๗	๖๑๓	๑	-	๑	๒๕	๕๓

จังหวัด	อำเภอ	ตำบล	หมู่บ้าน	อบจ.	เทศบาลนคร	เทศบาลเมือง	เทศบาลตำบล	อบต.
ตาก	๙	๖๓	๕๖๓	๑	๑	๑	๑๗	๔๙
รวม	๕๘	๕๐๒	๕,๔๖๙	๖	๒	๑๒	๑๒๘	๔๑๓

ที่มา: ระบบสถิติทางทะเบียน กรมการปกครอง, กรมส่งเสริมการปกครองส่วนท้องถิ่น วันที่ ๓๐ มิถุนายน ๒๕๖๔

**จังหวัดเพชรบูรณ์** แบ่งการปกครองออกเป็น ๑๑ อำเภอ ดังนี้ อำเภอเมือง หล่มสัก หล่มเก่า ชนแดนหนองไผ่ บึงสามพัน วิเชียรบุรี ศรีเทพ น้ำหนาว เขาค้อ และวังโป่ง แยกเป็น ๑๑๗ ตำบล ๑,๔๓๙ หมู่บ้าน

**จังหวัดกำแพงเพชร** แบ่งการปกครองออกเป็น ๑๑ อำเภอ ดังนี้ อำเภอเมืองกำแพงเพชร ไทรงาม คลองลาน ขามูร์ลักษ์บุรี คลองขลุง พรานกระต่าย ลานกระบือ ทวายทองวัฒนา ปางศิลาทอง บึงสามัคคี และโกสัมพีนคร แยกเป็น ๗๘ ตำบล ๙๖๓ หมู่บ้าน

**จังหวัดพิษณุโลก** แบ่งการปกครองออกเป็น ๙ อำเภอ ดังนี้ อำเภอเมืองชาติตระการ นครไทย เนินมะปราง บางกระทุ่ม บางระกำ พรหมพิราม วังทอง และวัดโบสถ์ แยกเป็น ๙๓ ตำบล ๑,๐๔๘ หมู่บ้าน

**จังหวัดสุโขทัย** แบ่งการปกครองออกเป็น ๙ อำเภอ ดังนี้ อำเภอเมือง บ้านด่านลานหอย คีรีมาศ กงไกรลาศ ศรีสัชชาลัย ศรีสำโรง สวรรค์โลก ศรีนคร และทุ่งเสลี่ยม แยกเป็น ๘๔ ตำบล ๘๔๓ หมู่บ้าน

**จังหวัดอุตรดิตถ์** แบ่งการปกครองออกเป็น ๙ อำเภอ ดังนี้ อำเภอเมือง ตรอน ท่าปลา น้ำปาด ฟากท่า บ้านโคก พิชัย ลับแล และทองแสนขัน แยกเป็น ๖๗ ตำบล ๖๑๓ หมู่บ้าน

**จังหวัดตาก** แบ่งการปกครองออกเป็น ๙ อำเภอ ดังนี้ อำเภอเมือง บ้านตาก สามเงา แม่ระมาด ท่าสองยาง แม่สอด พบพระ อุ้มผาง และวังเจ้า แยกเป็น ๖๓ ตำบล ๕๖๓ หมู่บ้าน

## ๒.๕ ด้านประชากร

ตารางที่ ๔ แสดงจำนวนประชากรแยกตามช่วงอายุ จำแนกตามเพศ และจังหวัด

(หน่วย : คน)

จังหวัด	อายุ ๐-๑๗ ปี			อายุ ๑๘ - ๒๕ ปี			อายุ ๒๖ - ๕๙ ปี			อายุ ๖๐ ปีขึ้นไป		
	ชาย	หญิง	รวม	ชาย	หญิง	รวม	ชาย	หญิง	รวม	ชาย	หญิง	รวม
เพชรบูรณ์	๙๗,๕๔๔	๙๑,๖๑๐	๑๘๙,๑๕๔	๕๒,๔๓๘	๔๙,๔๘๖	๑๐๑,๙๒๔	๒๔๖,๔๖๙	๒๕๐,๓๒๙	๔๙๖,๗๙๘	๘๔,๐๕๙	๑๐๓,๖๖๓	๑๘๗,๗๒๒
พิษณุโลก	๘๐,๔๐๗	๗๕,๘๒๗	๑๕๖,๒๓๔	๔๕,๕๘๓	๔๒,๓๘๗	๘๗,๙๗๐	๒๐๙,๖๔๑	๒๑๘,๑๙๑	๔๒๗,๘๓๒	๗๕,๗๘๓	๙๔,๖๒๖	๑๗๐,๔๐๙
กำแพงเพชร	๗๓,๓๑๔	๖๘,๒๐๗	๑๔๑,๕๒๑	๓๗,๓๘๔	๓๖,๑๔๙	๗๓,๕๓๓	๑๗๙,๗๐๙	๑๘๒,๑๘๒	๓๖๑,๘๙๑	๖๐,๒๐๘	๗๓,๑๒๗	๑๓๓,๓๓๕
สุโขทัย	๕๓,๓๙๖	๔๙,๘๕๖	๑๐๓,๒๕๒	๒๘,๓๖๓	๒๗,๔๕๑	๕๕,๘๑๔	๑๔๖,๗๘๘	๑๕๒,๗๗๑	๒๙๙,๕๕๙	๕๕,๙๓๘	๗๑,๗๓๖	๑๒๖,๖๗๔
ตาก	๗๔,๓๓๑	๗๐,๖๔๕	๑๔๕,๙๗๖	๓๕,๒๗๓	๓๓,๖๘๔	๖๘,๙๕๗	๑๒๔,๖๐๗	๑๒๓,๓๐๑	๒๔๗,๙๐๘	๓๗,๖๖๓	๔๓,๕๑๗	๘๑,๑๘๐
อุตรดิตถ์	๓๙,๐๓๙	๓๖,๔๑๒	๗๕,๔๕๑	๒๒,๖๗๙	๒๑,๘๖๐	๔๔,๕๓๙	๑๑๐,๑๖๖	๑๑๔,๑๑๘	๒๒๔,๒๘๔	๔๕,๒๒๕	๕๕,๙๘๐	๑๐๑,๒๐๕
รวม	๔๑๘,๐๓๑	๓๙๒,๕๕๗	๘๑๐,๕๘๘	๒๒๑,๗๒๐	๒๑๑,๐๑๗	๔๓๒,๗๓๗	๑,๐๑๗,๓๓๐	๑,๐๔๐,๘๙๒	๒,๐๕๘,๒๒๒	๓๕๗,๘๗๖	๔๔๒,๖๔๙	๘๐๐,๕๒๕

ที่มา : สำนักทะเบียนกลาง กรมการปกครอง ณ วันที่ ๓๐ มิถุนายน ๒๕๖๔

พิจารณาโดยรวมพบว่าประชากรทั้งสิ้น ๔,๑๐๒,๐๗๒ คน แบ่งเป็นประชากรชาย จำนวน ๑,๓๑๐,๐๑๗ คน แบ่งเป็นประชากรหญิง จำนวน ๒,๗๙๒,๐๕๕ คน ประชากรส่วนใหญ่มีอายุอยู่ระหว่าง ๒๖ - ๕๙ ปี จำนวน ๒,๐๕๘,๒๒๒ คน คิดเป็นร้อยละ ๕๐.๑๘ รองลงมาคือ ช่วงอายุ ๐ - ๑๗ ปี จำนวน ๘๑๐,๕๘๘ คน คิดเป็นร้อยละ ๑๙.๗๕ ช่วงอายุ ๖๐ - ๑๐๐ ปีขึ้นไป จำนวน ๘๐๐,๕๒๕ คน คิดเป็นร้อยละ ๑๙.๒๕ ตามลำดับ

แผนภูมิที่ ๑ แสดงจำนวนประชากรในเขตพื้นที่รับผิดชอบของ สสว.๘ จังหวัดอุดรดิตถ์

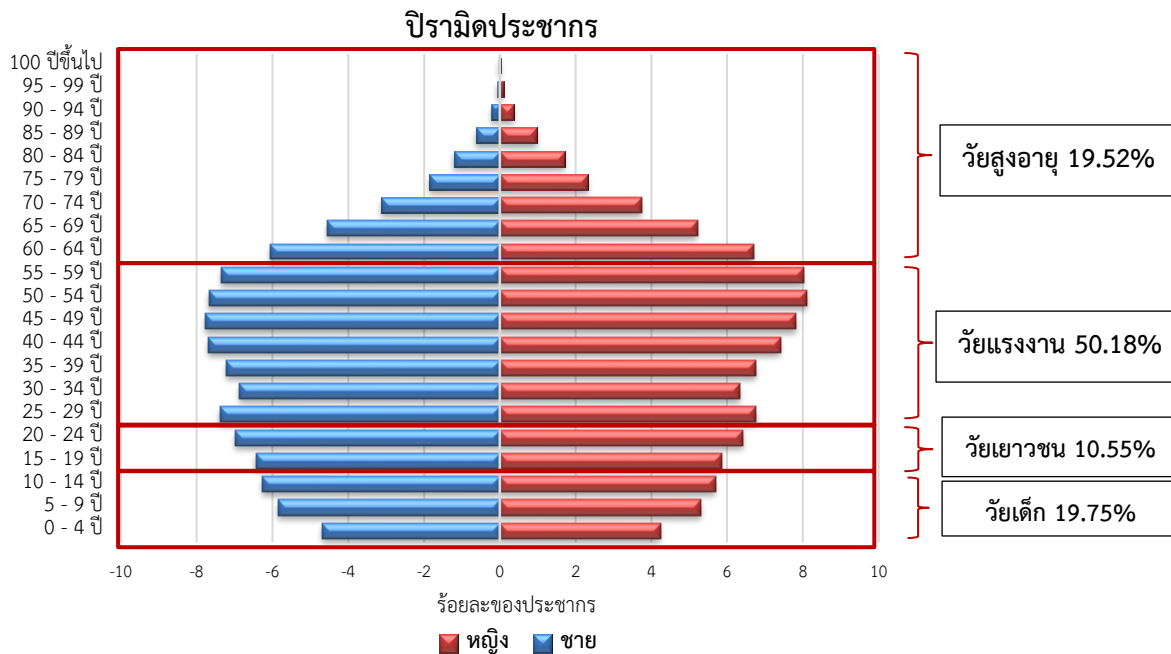

พิจารณาโดยรวมพบว่าจำนวนประชากรทั้งสิ้น ๔,๑๐๒,๐๗๒ แบ่งเป็นประชากรเพศชายจำนวน ๒,๐๑๔,๙๕๗ คน ประชากรเพศหญิง ๒,๐๘๗,๑๑๕ คน ประชากรส่วนใหญ่มีอายุอยู่ระหว่าง ๒๖ - ๕๙ ปี จำนวน ๒,๐๕๘,๒๒๒ คน คิดเป็นร้อยละ ๕๐.๑๘ รองลงมาคือ ช่วงอายุ ๐ - ๑๗ ปี จำนวน ๘๑๐,๕๘๘ คน คิดเป็นร้อยละ ๑๙.๗๕ ช่วงอายุ ๖๐ - ๑๐๐ ปีขึ้นไป จำนวน ๘๐๐,๕๒๕ คน คิดเป็นร้อยละ ๑๙.๒๕ ตามลำดับ

**๒.๖ ด้านศาสนา ประเพณี วัฒนธรรม และข้อมูลชาติพันธุ์**

ด้านศาสนา

ตารางที่ ๕ แสดงจำนวนศาสนสถานรายจังหวัดในเขตพื้นที่รับผิดชอบของ สสว.๘

หน่วย : แห่ง

จังหวัด	วัด	สำนักสงฆ์	โบสถ์คริสต์	มัสยิด	รวม
เพชรบูรณ์	๘๓๔	๘๓๑	๓๒	๔	๑,๗๐๑
กำแพงเพชร	๖๑๙	๑๔๓	๔๓	๑	๘๐๖
พิษณุโลก	๕๙๙	๑๖๗	๑๖	๑	๗๘๓
สุโขทัย	๓๘๒	๑๓๒	๑๒	๑	๕๒๗
อุดรดิตถ์	๓๔๐	๙๕	๑๘	๐	๔๕๓
ตาก	๑๑๖	๖๘	๑๒๓	๕	๓๑๒
<b>รวม</b>	<b>๒,๘๙๐</b>	<b>๑,๔๓๖</b>	<b>๒๔๔</b>	<b>๑๒</b>	<b>๔,๕๘๒</b>

ที่มา: สำนักงานวัฒนธรรมจังหวัด ข้อมูล ณ เดือนมีนาคม พ.ศ. ๒๕๖๔



## ด้านประเพณี วัฒนธรรม

### จังหวัดกำแพงเพชร

#### งานนบพระ - เล่นเพลง

งานนี้จัดขึ้นในวันมาฆบูชา หรือวันเพ็ญเดือนสาม เพื่อเป็นการฟื้นฟูประเพณีดั้งเดิมของเมืองกำแพงเพชรที่เคยรุ่งเรืองมาในอดีต ตามหลักฐานในศิลาจารึกเมืองพระชุมหรือเมืองนครชุม ได้มีการกล่าวถึงขบวนแห่ที่จัดขึ้นเพื่อไปนบพระในแผ่นดินพระเจ้าลิไทย เมื่อครั้งกรุงสุโขทัยเป็นราชธานี ลักษณะการจัดงานในปัจจุบันจะมีการตกแต่งริ้วขบวนอย่างสวยงาม ผู้ร่วมขบวนแต่งกายแบบโบราณ มีการแสดงแสงเสียงและมหรสพ ศิลปวัฒนธรรมไทย

#### งานสารทไทย กลัวยไข่เมืองกำแพง

เป็นการเฉลิมฉลองวันสารทไทยของเดือนกันยายน เพื่อเผยแพร่ชื่อเสียงของผลไม้เมืองกำแพง คือ กลัวยไข่ ที่มีผลใหญ่ ผิวสวย รสหวาน ชื่นใจในงานมีขบวนแห่รถประดับด้วยกลัวยไข่ การประกวดและจำหน่ายกลัวยไข่ งานนิทรรศการทางเกษตร การออกร้านจำหน่ายสินค้า และมหรสพต่างๆ

#### เทศกาลกินก๋วยเตี๋ยว เทียวเมืองกำแพงเพชร

เนื่องจากก๋วยเตี๋ยวเป็นอาหารจานด่วนยอดนิยมของคนกำแพงเพชร ทั้งก๋วยเตี๋ยวไก่ ก๋วยเตี๋ยวโบราณ และผัดไท ทางจังหวัดจึงได้จัดงานดังกล่าวขึ้นเป็นประจำทุกปี

### จังหวัดตาก

**ประเพณีขึ้นธาตุเดือน ๙** เป็นงานบุญที่จัดขึ้นเพื่อเป็นการบูชาพระบรมธาตุขององค์สมเด็จพระสัมมาสัมพุทธเจ้า กำหนดการจัดในวันขึ้น ๑๔ ค่ำ และ ๑๕ ค่ำ เดือน ๙ ของภาคเหนือ หรือตรงกับเดือน ๗ ของไทย ประมาณปลายเดือนพฤษภาคมหรือเดือนมิถุนายนของทุกปี ภายในงานมีการจัดขบวนแห่ และทำพิธีบวงสรวงเจดีย์ยุทธหัตถีซึ่งเป็นเจดีย์ที่พ่อขุนรามคำแหงฯ ได้สร้างไว้ในคราวทำสงครามยุทธหัตถีชนะขุนสามชนเจ้าเมืองฉอด ที่ตั้งอยู่ทางทิศเหนือของวัดพระบรมธาตุ และทำบุญตักบาตรตามประเพณี ณ วัดพระบรมธาตุอำเภอบ้านตาก

**งานประเพณีลอยกระทงสายไหลประทีป ๑๐๐๐ ดวง** เป็นงานประเพณีที่นำหลักคำสอนของพระพุทธศาสนา ภูมิปัญญาชาวบ้าน และงานศิลปวัฒนธรรมมาหล่อหลอมรวมกันจนเกิดเป็นรูปแบบที่โดดเด่น ได้มีการปฏิบัติสืบต่อกันมาเป็นเวลายาวนานหลายชั่วอายุคน ซึ่งจะแตกต่างกับงานประเพณีลอยกระทงของจังหวัดอื่น เพราะส่วนประกอบของกระทงจะมีการนำกะลามะพร้าวมาใช้เป็นส่วนใหญ่ เหตุที่มีการนำเอากะลามะพร้าวเป็นส่วนประกอบนั้น เนื่องจากจากชาวเมืองตากมีการนำเอามะพร้าวมาแปรรูปทำเป็นอาหารว่าง ที่เรียกว่า “เมี่ยง” โดยถือเป็นอาหารว่างที่ชาวเมืองตากรับประทานเป็นประจำหลังอาหาร ซึ่งมีมะพร้าว ถั่วลิสง ใบเมี่ยงหมัก เป็นส่วนประกอบหลัก นอกจากทำเพื่อรับประทานเองภายในครอบครัวแล้ว ยังมีการนำมาขายเป็นอาหารพื้นเมืองและได้รับความนิยมในภาคเหนือโดยทั่วไป กรรมาวิธีในการแปรรูปมะพร้าวเป็น “เมี่ยง” นั้น มีการขูดเอาเฉพาะเนื้อมะพร้าวมาทำส่วนกะลามะพร้าวจะถูกทิ้งไว้ในบริเวณบ้านเป็นจำนวนมาก ไม่มีการนำเอามาใช้ประโยชน์อย่างเต็มที่

**แหล่งสร้างล่อง** ประกอบพิธีที่วัดแม่ซอดหน้าด่าน อำเภอแม่ระมาด กลางเดือนมีนาคม - ต้นเดือนเมษายน เพื่อเป็นการอนุรักษ์ประเพณีที่มีมา แต่เดิม ให้เด็กนักเรียนได้ใช้เวลาว่างปิดภาคเรียนได้มีโอกาสศึกษาพระธรรมคำสั่ง สอนทางพระพุทธศาสนา พ่อแม่ ผู้ปกครองที่ส่งบุตรหลานเข้าบวช ถือเป็น อานิสงส์ที่ยิ่งใหญ่ พิธีกรรม “แหล่ง” เป็นคำภาษาไทยใหญ่ แปลว่า แห่ “สร้างล่อง” หมายถึง ลูกแก้ว ชาวไทยใหญ่ และชาวไทยใหญ่ผู้นับถือพระพุทธศาสนาในเขตอำเภอแม่สอด มักจะทำการบวชเณร ซึ่งเป็นลูกแก้วหรือหลานของตนเองในช่วงปิดภาคเรียน ระหว่างเดือนมีนาคม - เดือนเมษายน ของทุก ๆ ปี

**ตานก๋วยสลาก** กระทำกันในเขตอำเภอซีกตะวันตกของจังหวัดตาก ๕ อำเภอ คือ อำเภอท่าสองยาง อำเภอแม่ระมาด อำเภอแม่สอด อำเภอพบพระ อำเภออุ้มผาง และอำเภอบ้านตาก อำเภอเมืองตากบางส่วน กำหนดภายใน เดือนสิบ (เดือนสิบสองเหนือคือก่อนออกพรรษา ๑ เดือน) วัตถุประสงค์เพื่อรักษาประเพณี ทำบุญอุทิศส่วนกุศลให้ผู้วายชนม์ เพื่อให้พระภิกษุสามเณรได้มีปัจจัยของใช้พอควรในสมณเพศ จัดหากองทุน และสิ่งของเครื่องใช้ประจำวัด เสริมสร้างความสามัคคีพร้อมเพรียงในหมู่คณะ ตานก๋วยสลากเป็นประเพณี ทำบุญอุทิศส่วนกุศลให้ผู้ตาย โดยการจัดของไทยทานบรรจุนในชะลอม (ก๋วย) ใบเล็กๆ ของไทยทานที่ใส่ใน ชะลอมจะเป็นอาหาร ขนม ผลไม้หรือของใช้อื่นๆ แล้วรวบรวมนำไปถวายพระที่วัด ไม่เฉพาะเจาะจงพระผู้รับ แต่จะถวายโดยการจับสลาก

**ประเพณีตานต๋อด** คำว่า “ตานต๋อด” ภาษากลาง คือ ทานทอด เป็นคำประสมระหว่างคำว่า ทาน กับ ทอด ความหมายคือ “วางของให้” ก็คือการให้ทาน ซึ่งเป็นประเพณีที่แสดงถึงความเอื้ออาทรของชาวบ้านที่มี ต่อคนทุกข์ยาก เป็นการทำบุญด้วยใจไม่หวังผลตอบแทน ประเพณีตานต๋อดมีต้นกำเนิดมาจากล้านนา ดังนั้น จะเห็นได้ว่า การทำบุญประเภทนี้จึงมีแต่เฉพาะทางภาคเหนือของประเทศไทยเท่านั้น และในปัจจุบันการตานต๋



อดไม่ค่อยแพร่หลาย เด็กและเยาวชนรุ่นหลังส่วนใหญ่ไม่รู้จักประเพณีตานต๋อด กันแล้ว จึงนำเป็นห่วงอย่างยิ่งว่า หากไม่มีการอนุรักษ์ฟื้นฟู ประเพณีที่ดั้งเดิม ดังกล่าวจะสูญหายไปจากสังคมไทย ประเพณีตานต๋อด ยังพอมิให้พบเห็นอยู่บ้าง ที่ตำบลแม่จะเรา อำเภอแม่ระมาด จังหวัดตาก เนื่องจากข้อจำกัดของพิธีตานต๋อดที่เป็นสาเหตุให้เด็กและเยาวชนไม่รู้จักรักก็คือ พิธีตานต๋อด จะจัดในช่วงกลางคืน เวลาประมาณ ๒๒.๐๐-๒๔.๐๐ น. ซึ่งเด็ก ๆ นอนหลับกันหมดแล้ว จึงมีแต่กลุ่มผู้ใหญ่เท่านั้นที่ไปร่วมกิจกรรมดังกล่าว



**จังหวัดพิษณุโลก**

**ประเพณีทรงน้ำพระพุทธชินราช** พระพุทธชินราชเป็นพระพุทธรูปสำคัญ คู่บ้านคู่เมือง ที่ชาวพิษณุโลกยึดถือเป็นที่พึ่งทางใจชาวพิษณุโลก โดยจะพากันมา สรงน้ำพระพุทธชินราช เพื่อความเป็นสิริมงคล ในวันตรุษสงกรานต์ ซึ่งตรงกับ วันที่ ๑๓-๑๕ เมษายนของทุกปี

**ประเพณีย่ากองบอกเวลา** จะใช้ตี ฆ้อง วัดพระศรีรัตนมหาธาตุ วรมหาวิหาร ปัจจุบันนี้ยังตีกลองบอกเวลาทุกวัน เพื่อรักษา ขนบธรรมเนียมประเพณีดั้งเดิมไว้ เพื่อให้ชาวพิษณุโลกทุกคนจะรู้สึก อบอุ่นใจเมื่อได้ยินกลองตีบอกเวลา



**ประเพณีปักธงชัย** เป็นประเพณีดั้งเดิมของชาวอำเภอนครไทย ในอดีตพ่อขุนบาล เพื่อขับไล่ขอมในการต่อสู้ครั้งนั้นได้รับชัยชนะ จึงเอาผ้าคาดเอวผูกปลายไม้ปักไว้บนยอดเขาช้างล้วง เพื่อเป็น อนุสรณ์ในชัยชนะ และมีกิจกรรมต่างๆ เช่น การประกวดแห่ธง การแข่งขันผู้พิชิตเขาช้างล้วง ประกวดธิดาพ่อขุน บางกลางหาว

**ประเพณีแข่งเรือยาว** เป็นสัญลักษณ์อย่างหนึ่งของจังหวัด พิษณุโลก จะจัดงานแข่งเรือยาวประมาณเดือนตุลาคมของทุกปี หลังจากนำผ้าห่มองค์พระพุทธชินราช และจะมีการประกวด ขบวนเรือ การแข่งเรือยาว โดยประเพณีงานนี้จัดขึ้นบริเวณ แม่น้ำน่านหน้าวัดพระศรีรัตนมหาธาตุ



งานมหกรรมอาหารและสินค้าของระลึกจังหวัดพิษณุโลก จัดขึ้นเป็นประจำในช่วง เดือนเมษายนและในเดือนธันวาคมของทุกปีโดยเทศบาลนครพิษณุโลกร่วมกับการท่องเที่ยวแห่งประเทศไทย

### จังหวัดเพชรบูรณ์

จังหวัดเพชรบูรณ์ มีประชากรที่เป็นคนพื้นถิ่นพูดภาษาล้าน ที่แตกต่างกันแต่ละท้องถิ่น นอกจากนี้ยังมีประชากรที่อพยพจากส่วนต่างๆ ของประเทศไทยใช้ภาษาล้านเดิมของตน และชาวไทยภูเขาที่พูดภาษาของ เผ่าม้ง จึงทำให้วัฒนธรรมทางภาษาล้านของเพชรบูรณ์มีความหลากหลาย ภาษาล้านที่ใช้กันในจังหวัดเพชรบูรณ์ สรุปได้ดังนี้

**๑) กลุ่มภาษาล้าน (ลาวหลวงพระบาง)** เป็นภาษาล้าน ที่ใช้กันในเขตอำเภอตอนบน ได้แก่ อำเภอหล่มเก่า อำเภอหล่มสัก อำเภอน้ำหนาว ประชากรในเขตพื้นที่นี้ส่วนใหญ่เป็นคนท้องถิ่นเดิม ภาษาพูดเป็นภาษาล้านดั้งเดิมครั้ง อพยพมาจากเมืองหลวงพระบาง ประเทศลาว ภาษาหล่มมี การใช้ศัพท์คล้ายกับภาษาไทยอีสาน แต่แตกต่างกันที่ สำเนียง ภาษาหล่มจะมีสำเนียงคล้ายกับภาษาลาวที่ใช้พูด ในเมืองหลวงพระบาง ในตำบลต่าง ๆ ในแต่ละอำเภอ สำเนียงพูดจะแตกต่างกันเล็กน้อย แต่สามารถสื่อสารกันได้ เพราะใช้ศัพท์ใกล้เคียงกัน ปัจจุบันความสะดวกทางการคมนาคมและการใช้ภาษาไทยถิ่นกลาง จึงทำให้ภาษาไทยถิ่นกลางปะปนกับภาษาล้าน เช่น พูดสำเนียงภาษา หล่มโดยใช้ศัพท์ภาษาไทยถิ่นกลาง

**๒) กลุ่มภาษาเพชรบูรณ์** กลุ่มภาษานี้จะพูดกันในเขตอำเภอเมืองเป็นภาษาที่มีสำเนียงเป็นเอกลักษณ์เฉพาะตัว คำศัพท์ที่ใช้มีทั้งภาษาล้านไทยกลาง และภาษาลาวหล่ม

**๓) กลุ่มภาษาเพชรบูรณ์ตอนใต้** คือ ภาษาที่ใช้กันในเขตอำเภอตอนใต้ซึ่งได้แก่ อำเภอบึงสามพัน อำเภอวิเชียรบุรี อำเภอศรีเทพ ภาษาที่ใช้พูดจะ แบ่งเป็น ๒ กลุ่ม คือ ภาษาล้านไทยภาคกลาง ซึ่งส่วนใหญ่จะเป็นคนท้องถิ่นเดิม และภาษาพูดอีกกลุ่มหนึ่ง คือ ภาษาสืน ผู้พูดภาษานี้ส่วนใหญ่เป็นประชากรที่ อพยพมาจากจังหวัดต่างๆ ของภาคอีสาน แต่ ประชากรส่วนใหญ่สามารถพูดภาษาเพชรบูรณ์ตอนใต้ ได้ทั้งสองกลุ่มภาษา คือ ภาษาไทยกลางและภาษา อีสาน

**๔) กลุ่มภาษาล้านไทยกลาง** เป็นภาษาที่ใช้พูดทั่วไปในเขตจังหวัดเพชรบูรณ์ เพราะเพชรบูรณ์เป็นเมืองที่มีประชากรมาจากหลายท้องถิ่นที่อพยพเข้ามา จึงใช้ภาษาล้านไทยกลางในการสื่อสาร แต่การใช้ภาษาจะมีศัพท์ภาษาเดิมผสมผสานกันบ้าง

**๕) ภาษากลุ่มชาวน** ชาวนเป็นกลุ่มชนดั้งเดิมของ เพชรบูรณ์ สืบเชื้อสายมาจากลาว มีภาษาพูดเป็นภาษาชาวน บน ซึ่งคำศัพท์แตกต่างไปจากภาษากลุ่มอื่น ๆ ปัจจุบัน ประชากรเชื้อสายชาวนเป็นชนกลุ่มน้อย มีชุมชนอยู่ที่บ้าน น้ำเลา บ้านห้วยไคร้ อำเภอเมือง และบ้านท่าดัวง อำเภอ หนองไผ่

**๖) ภาษากลุ่มชาวเขา** ลักษณะภูมิประเทศของ จังหวัดเพชรบูรณ์มีรูปร่างคล้ายกะทะ มีภูเขาล้อมรอบทุกด้าน จึงมีประชากรส่วนหนึ่งอาศัยอยู่บนเขา ชาวเขาในจังหวัด เพชรบูรณ์ประกอบด้วยชาวเขาเผ่าม้งเป็นส่วนใหญ่ และเผ่า อื่นๆ เช่น ลีซอ เป็นต้น ซึ่งอาศัยบริเวณภูทับเบิกและเขาค้อเป็นส่วนใหญ่ หมู่บ้านชาวเขา ได้แก่ บ้านเข็กน้อย ซึ่งหมู่บ้านม้งที่ใหญ่ที่สุดในประเทศไทย บ้านเล้าลือ บ้านเล้านิ่ง บ้านเพชรดำ อำเภอเขาค้อ และ บ้านทับเบิก บ้านนาสะอึ่ง บ้านดอยน้ำเพียงดิน บ้านภูโปด อำเภอหล่มเก่า

งานกาชาดมะขามหวานเพชรบูรณ์ จัดขึ้นในช่วงปลายเดือนมกราคมของทุกปี ภายในงานมีการประกวดมะขามหวานพันธุ์ต่าง ๆ การประกวดธิดามะขามหวาน การแสดงทางวัฒนธรรม มหรสพ การออกร้านต่าง ๆ

**ประเพณีอุ้มพระดำน้ำ** เป็นงานประเพณีเก่าแก่ของชาวจังหวัดเพชรบูรณ์ ที่สืบทอดกันยาวนาน เป็นประเพณีที่แปลกไม่มีปรากฏที่อื่น ในวันสารทไทยของทุกปี ชาวจังหวัดเพชรบูรณ์จะเดินทางไปร่วมพิธีอย่างคับคั่ง

**ประเพณีบุญบั้งไฟเดือนหกและผีตาโม่** ในช่วงก่อนฤดูฝนของทุกปี อำเภอหล่มเก่า ได้จัดเทศกาลบุญบั้งไฟขอฝนและผีตาโม่ เป็นความเชื่อของคนสมัยโบราณที่มีประวัติยาวนานของคนในท้องถิ่นอำเภอหล่มเก่า ซึ่งเป็นผีที่สิงสถิตอยู่ตามบ้านเรือนป่าเขาลำเนาไพร

**ประเพณีเส็งกลองล่องโคมไฟไหว้พ่อขุนผาเมือง** กำหนดจัดงาน/สถานที่จัดงาน ช่วงปลายปีของทุก ๆ ปี จัดงานบริเวณอนุสาวรีย์พ่อขุนผาเมือง อำเภอหล่มสัก จังหวัดเพชรบูรณ์ (สี่แยกพ่อขุนผาเมือง)

**เที่ยวชมอุทยานประวัติศาสตร์ศรีเทพ** ชื่อเมืองศรีเทพ ปรากฏขึ้นเป็นครั้งแรกในเอกสารนิทานโบราณคดีโดยมีข้อมูลว่า สมเด็จพระนเรศวรมหาราช-ดำรงราชานุภาพ เสด็จตรวจราชการมณฑลเพชรบูรณ์เมื่อ พ.ศ. ๒๔๔๗ ทรงตั้งพระทัยสืบหาโดยที่เคยพบชื่อเมืองศรีเทพในทำเนียบเก่าบอกรายชื่อหัวเมือง

### จังหวัดสุโขทัย

**งานวันพ่อขุนรามคำแหงมหาราช** ในวันที่ ๑๗ มกราคมของทุกปี ทางจังหวัดได้จัดงานวันพ่อขุนรามคำแหงมหาราช ณ บริเวณอนุสาวรีย์ของพระองค์ท่านเพื่อเป็นการรำลึกและเผยแพร่พระเกียรติคุณให้ขจรขยายไปทั่ว โดยในงานจะมีการทำบุญตักบาตรและพิธีทางศาสนา ขบวนสักการะพ่อขุน การบวงสรวง การเล่นพลตลอดจนนาฏศิลป์และมโหรีสพต่างๆ ตลอดวัน

**งานประเพณีสงกรานต์โอยทาน** จัดขึ้นในวันสงกรานต์ของทุกปี ณ อุทยานประวัติศาสตร์ศรีสัชนาลัย เป็นการสืบทอดงานประเพณีเก่าแก่ของสุโขทัย ดังหลักฐานที่ปรากฏในหลักศิลาจารึกของพ่อขุนรามคำแหงมหาราช ที่ว่า "คนสุโขทัยนี้ มักทาน มักทรงศีล มักโอยทาน" งานประกอบไปด้วยสิ่งที่น่าสนใจ อาทิ กิจกรรมทางศาสนา การประกวดผลิตภัณฑ์พื้นบ้าน การแสดงนาฏศิลป์ และละครประกอบแสงเสียง การเล่นไฟ ฯลฯ

**งานประเพณีงานบวชพระที่อำเภอศรีสัชนาลัย หรือชาวบ้านเรียกว่า "บวชช้าง"** เป็นงานประเพณีอุปสมบทของชาวบ้านหาดเลี้ยว อำเภอศรีสัชนาลัย กำหนดจัดงานวันที่ ๗-๘ เมษายน ของทุกปี ลักษณะเป็นการอุปสมบทหมู่ แห่ด้วยช้างเป็นขบวน ประมาณ ๒๐-๓๐ เชือก มีการตกแต่งนาคและช้างอย่างสวยงาม มีการประกวดกันระหว่างเจ้าภาพที่นัดหมายกันมาเป็นประจำทุกปี

**งานประเพณีเผาเทียนเล่นไฟ** เป็นงานประเพณีที่จังหวัดจัดขึ้นในวันเพ็ญเดือนสิบสองของทุกปี ณ บริเวณอุทยานประวัติศาสตร์สุโขทัย ในงานประกอบด้วยการเล่นกระทงจุดประทีปโคมไฟ จุดตะไลไฟพะเนียง การละเล่นพื้นบ้าน และระบำโบราณคดีชุดสุโขทัย แสดงออกถึงวิถีชีวิตของชาวสุโขทัยตามศิลาจารึก ในบรรยากาศและสิ่งแวดล้อมของโบราณสถานในบริเวณเมืองเก่าสุโขทัย นอกจากนี้ ยังมีการแสดงแสงเสียงเกี่ยวกับประวัติศาสตร์อันรุ่งเรืองของอาณาจักรสุโขทัย

**งานวันพิชิตยอดเขาหลวง** เป็นงานประจำปีที่จังหวัดสุโขทัยที่จัดให้นักท่องเที่ยวและประชาชนทั่วไปได้เดินทางขึ้นสู่ยอดเขาหลวงในอุทยานแห่งชาติรามคำแหง อำเภอศรีมาศ โดยจัดประมาณวันเสาร์-วันอาทิตย์ที่สองของเดือนธันวาคม

### จังหวัดอุดรดิตถ์

จังหวัดอุดรดิตถ์มีขนบธรรมเนียม ประเพณี วัฒนธรรม ที่สำคัญ ๓ ลักษณะ (เมือง ๓ วัฒนธรรม) คือ ๑) ล้านช้าง ๒) ล้านนา ๓) สุโขทัย หรือรัตนโกสินทร์ และมีงานประเพณี ที่สำคัญ ดังนี้

**งานพระยาพิชัยดาบหักและงานกาชาดจังหวัดอุดรดิตถ์** เป็นงานเทศกาลเชิดชูเกียรติ และรำลึกถึงพระยาพิชัยดาบหักที่มีต่อประเทศชาติ ซึ่งจะจัดขึ้น ณ สนามกีฬาพระยาพิชัยดาบหัก หน้าศาลากลาง จังหวัดอุดรดิตถ์ ในวันที่ ๗ - ๑๖ มกราคม ของทุกปี

**งานนมัสการพระแท่นศิลาอาสน์ พระยืนพุทธบาทยุคล และพระนอน พุทธไสยาสน์** สันนิษฐานว่า มีการจัดงานสืบทอดกันมาตั้งแต่สมัยกรุงศรีอยุธยา เพื่อร่วมกันทำบุญตักบาตรและนพพระแท่นศิลาอาสน์ ในวันขึ้น ๘-๑๕ ค่ำ เดือน ๓ (วันมาฆบูชา) ของทุกปี ณ วัดพระแท่นศิลาอาสน์(พระอารามหลวง)

**มหกรรมเหล็กน้ำพี้ และของดีทองแสนขัน** จัดขึ้นเป็นประจำ ระหว่างวันที่ ๒๐ - ๒๑ มีนาคมของทุกปี

**งานประเพณีอัฐมีบูชา** เป็นพิธีถวายพระเพลิงพระบรมศพจำลองของ พระพุทธเจ้า ประกอบการ แสดง แสง สี เสียง กำหนดจัดขึ้นในวันขึ้น ๑๕ ค่ำ-แรม ๘ ค่ำ เดือน ๖ ของทุกปี ณ วัดบรมธาตุทุ่งยั้ง อำเภอ ลับแล

**งานเทศกาลกลางสาดหวาน และมหกรรมของดีเมืองอุดรดิตถ์** เป็นการจัดงานเพื่อกระตุ้นให้เกษตรกรปรับปรุงพันธุ์กลางสาด และส่งเสริมการขายผลไม้ต่างๆ และผลิตภัณฑ์สินค้าหนึ่งตำบลหนึ่งผลิตภัณฑ์

ณ สนามกีฬาพระยาพิชัยดาบหัก มีกำหนดจัดขึ้นในช่วงกลางเดือนกันยายน - ต้นเดือนตุลาคมของทุกปี โดยมีระยะเวลาการจัดงานประมาณ ๑๐ วัน

**ประเพณีไหลแพไฟเฉลิมพระเกียรติ** จัดในช่วงวันที่ ๓-๕ ธันวาคมทุกปี ซึ่งเป็นการแสดงออกถึงความจงรักภักดีแก่พระบาทสมเด็จพระเจ้าอยู่หัวภูมิพลอดุลยเดชมหาราช ซึ่งอำเภอดรอนมีแม่น้ำน่านไหลผ่านประชาชนจึงพร้อมใจกันจัดงานประเพณีไหลแพไฟเฉลิมพระเกียรติและพิธีขอบคุณพืชพันธุ์ ธัญญาหารและสาหร่ายขึ้นเป็นประจำทุกปี

## ๒.๗ ด้านสาธารณสุข

ตารางที่ ๖ แสดงจำนวนหน่วยบริการสาธารณสุข ภาครัฐและภาคเอกชน จำแนกตามจังหวัดในเขตพื้นที่รับผิดชอบของ สสว.๘ (หน่วย:แห่ง)

จังหวัด	ภาครัฐ					ภาคเอกชน
	โรงพยาบาลศูนย์ (รพศ.)	โรงพยาบาลทั่วไป (รพท.)	โรงพยาบาลชุมชน (รพช.)	โรงพยาบาลส่งเสริมสุขภาพตำบล (รพ.สต.)	อื่น ๆ	
กำแพงเพชร	-	๑	๑๑	๑๒๒	๔๓	๒
ตาก	-	๒	๗	๑๑๕	๕๕	-
เพชรบูรณ์	-	๒	๙	๑๕๔	๑๑	๒
พิษณุโลก	๑	-	๘	๑๔๖	๓	๕
สุโขทัย	-	๒	๗	๑๑๘	๕	๓
อุตรดิตถ์	๑	๙	๘	๘๙	๘	๑
รวม	๒	๗	๕๐	๗๔๔	๙๘	๑๓

ที่มา : ข้อมูลพื้นฐาน รพ. ในสังกัด สป.กระทรวงสาธารณสุข ปีงบประมาณ ๒๕๖๒ ข้อมูล ณ ๑๓ กันยายน ๒๕๖๔  
 แผนภูมิ ...๓.... แสดงจำนวนหน่วยบริการสาธารณสุข ในเขตพื้นที่รับผิดชอบของ สสว.๘ จังหวัดอุตรดิตถ์

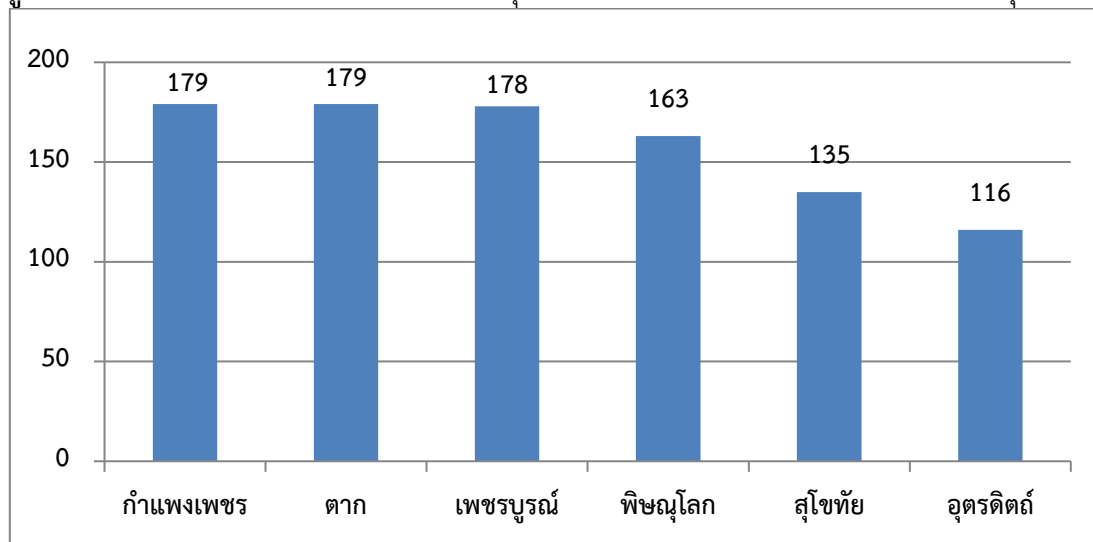

จากตารางที่ ๗ กลุ่มจังหวัดภาคเหนือตอนล่าง ในเขตพื้นที่รับผิดชอบของ สสว.๘ มีสถานบริการด้านสาธารณสุขให้บริการครอบคลุมทั่วถึงทุกพื้นที่ มีจำนวนสถานพยาบาลทั้งสิ้น ๙๑๔ แห่ง แยกเป็น โรงพยาบาลศูนย์ (รพศ.) ๒ แห่ง โรงพยาบาลทั่วไป (รพท.) ๗ แห่ง โรงพยาบาลชุมชน (รพช.) ๕๐ แห่ง โรงพยาบาลส่งเสริมสุขภาพตำบล (รพ.สต.) ๗๔๔ แห่ง โรงพยาบาลภาคเอกชน ๑๓ แห่ง และอื่นๆอีก ๙๘ แห่ง ในการบริการด้าน

สาธารณสุขจังหวัดของแต่ละจังหวัดนั้นมีการขยายการบริการที่เพิ่มมากขึ้นเนื่องจากมีจำนวนประชากรเพิ่มมากขึ้น ทำให้ด้านบริการสาธารณสุขเพิ่มขึ้นอย่างต่อเนื่อง

ตารางที่ ..๗.... แสดงจำนวนประชากรต่อแพทย์รายจังหวัด

(หน่วย : คน)

จังหวัด	แพทย์	ประชากร	ประชากรต่อแพทย์
เพชรบูรณ์	๗๙๐	๙๗๙,๘๐๐	๑,๒๔๐
กำแพงเพชร	๕๙๓	๗๑๓,๓๘๘	๑,๒๐๓
สุโขทัย	๖๐๗	๕๘๖,๖๐๖	๙๖๖
ตาก	๑,๐๑๗	๖๗๔,๐๖๕	๖๖๓
อุตรดิตถ์	๗๙๙	๔๔๗,๓๖๖	๕๖๐
พิษณุโลก	๑,๙๘๓	๘๔๗,๐๖๘	๔๒๗
รวม ๖ จังหวัด	๕,๗๘๙	๔,๒๔๘,๒๙๓	๗๓๔

ที่มา : ฐานข้อมูลสารสนเทศ กระทรวงสาธารณสุข <https://hdcservice.moph.go.th/> ข้อมูล ณ วันที่ ๑๓ กันยายน ๒๕๖๔

แผนภูมิ ..๘.. แสดงจำนวนประชากรต่อแพทย์รายจังหวัด ในเขตพื้นที่รับผิดชอบของ สสว.๘ จังหวัดอุตรดิตถ์

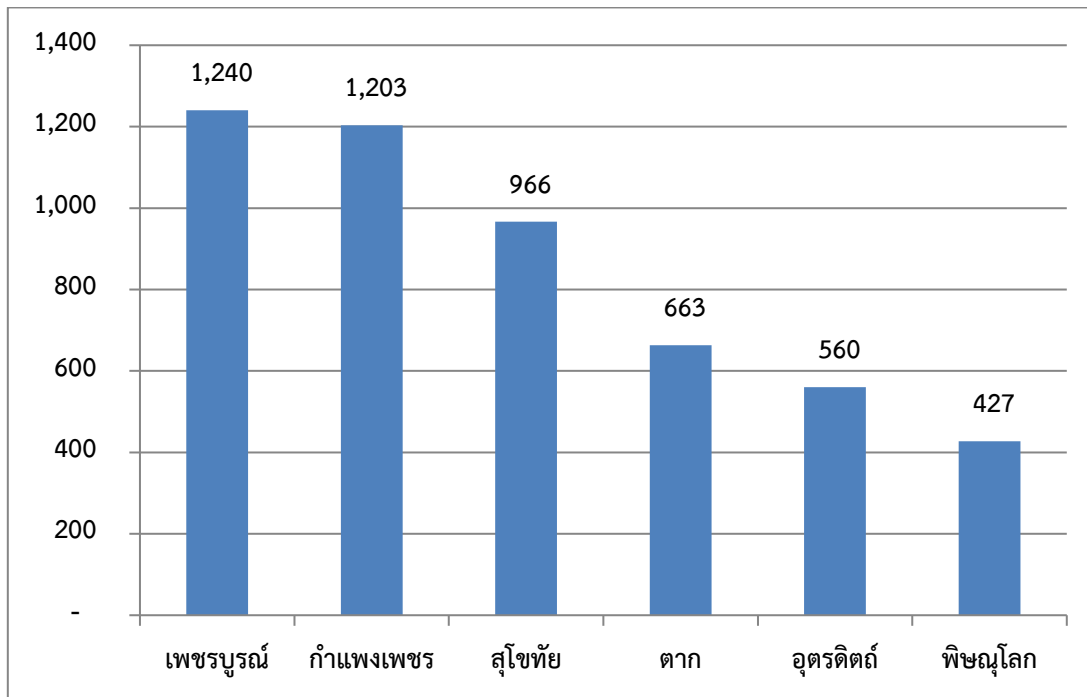

จากข้อมูล พบว่า มีแพทย์ในเขตพื้นที่รับผิดชอบของ สสว.๘ จังหวัดอุตรดิตถ์ ในพื้นที่ ๘ จังหวัด มีจำนวน ๕,๗๘๙ คน จังหวัดที่มีจำนวนแพทย์มากที่สุดในเขตพื้นที่รับผิดชอบของ สสว.๘ จ.อุตรดิตถ์ คือ จังหวัดพิษณุโลก มีจำนวนแพทย์ ๑,๙๘๓ คน รองลงมา คือ จังหวัดตาก จังหวัดอุตรดิตถ์ จังหวัดเพชรบูรณ์ จังหวัดสุโขทัย และจังหวัดกำแพงเพชร ตามลำดับ

ตารางที่ ...๘.. แสดงสาเหตุการตาย ๕ อันดับแรกจากโรคต่าง ๆ ของจังหวัดในเขตพื้นที่รับผิดชอบของ สสว.๘ (หน่วย:คน)

จังหวัด	วัยชรา	หัวใจล้มเหลว	การติดเชื้อในกระแสเลือดไม่ระบุชนิด	ความดันโลหิตสูงไม่ทราบสาเหตุ (ปฐมภูมิ)	โรคหัวใจขาดเลือดเฉียบพลัน
เพชรบูรณ์	๖๖๖	๒๖๔	๓๐๓	๑๐๕	๑๓
สุโขทัย	๖๑	๑๗๖	๒๕๓	๗๐	๓๒๗
อุตรดิตถ์	๘๕	๔๒๙	๑๗๐	๖๒	๔
กำแพงเพชร	๒๖๔	๑๘๔	๘๐	๑๘๑	๗
พิษณุโลก	๑๖๗	๑๗๑	๗๓	๒๔๒	๕
ตาก	๑๙๘	๑๕๖	๘๓	๑๓๐	๓๘
รวม	๑,๔๔๑	๑,๓๘๐	๙๖๒	๗๙๐	๓๙๔

ที่มา : ฐานข้อมูลสารสนเทศ กระทรวงสาธารณสุข <https://hdcservice.moph.go.th/> ประมวลผลข้อมูล ณ วันที่ ๑๗ พฤศจิกายน ๒๕๖๓

แผนภูมิที่ ..๕.. แสดงสาเหตุการตาย ๕ อันดับแรก จากโรคต่างๆ ในพื้นที่กลุ่มจังหวัด

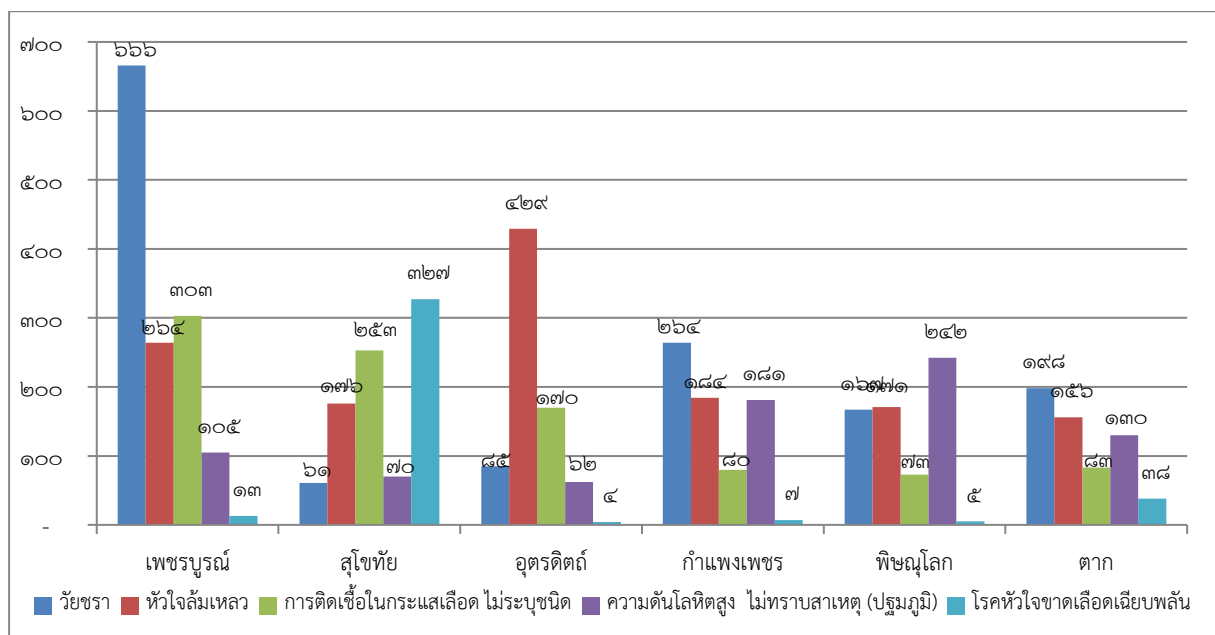

จากข้อมูลแสดงสาเหตุการตาย จากโรคต่างๆ จังหวัดในเขตพื้นที่รับผิดชอบของ สสว. ๘ จังหวัดอุตรดิตถ์ ปี ๒๕๖๓ พบว่า โรควัยชราเป็นสาเหตุการตาย อันดับที่ ๑ มีจำนวน ๑,๔๔๑ คน รองลงมาคือโรคหัวใจล้มเหลว มีจำนวน ๑,๓๘๐ คน, การติดเชื้อในกระแสเลือดไม่ระบุชนิด มีจำนวน ๙๖๒ คน, ความดันโลหิตสูงไม่ทราบสาเหตุ (ปฐมภูมิ) มีจำนวน ๗๙๐ คน และโรคหัวใจขาดเลือดเฉียบพลัน มีจำนวน ๓๙๔ คน ตามลำดับ

## ๒.๘ ด้านการศึกษา

ตารางที่ ๙. จำนวนนักเรียนนักศึกษาในระบบ จำแนกตามระดับชั้น ปี พ.ศ. ๒๕๖๓

(หน่วย:คน)

จังหวัด	ระดับการศึกษา (คน)							
	อนุบาล	ประถม	ม.ต้น	ม.ปลาย	ปวช.	ปวส.	ป.ตรี	รวม
กำแพงเพชร	๑๙,๘๐๕	๕๑,๑๑๑	๒๖,๒๕๒					๑๒๗,๑๑๗
ตาก								
พิษณุโลก	๘,๔๗๑	๑๙,๓๐๐	๕๐,๘๑๓	๗๖,๐๒๐	๗,๐๓๘	๖,๒๔๓	๑,๒๔๕	๑๖๙,๑๓๐
เพชรบูรณ์	๒๑,๔๐๐	๖๒,๕๕๐	๓๕,๑๑๖	๒๒,๔๔๔	๘,๔๕๘	๓,๗๐๔	๖,๓๐๙	๑๕๙,๙๘๑
สุโขทัย	๒๐,๓๐๑	๓๖,๖๖๖	๑๗,๘๒๔	๓,๗๒๘	๕,๐๗๘	๒,๓๘๓	๑๒๘	๘๖,๑๑๘
อุตรดิตถ์	๑๓,๓๒๖	๒๖,๑๖๖	๑๕,๘๒๖	๑๐,๑๙๘	๖,๐๗๘	๑,๓๘๔	๗,๑๔๓	๘๐,๑๒๑
<b>รวม</b>								

ที่มา : สำนักงานปลัดกระทรวงศึกษาธิการ ข้อมูล ณ วันที่ ๓๐ เมษายน ๒๕๖๔

แผนภูมิ ๖ แสดงจำนวนนักเรียน นักศึกษา จำแนกตามระดับชั้น ปีการศึกษา ๒๕๖๓

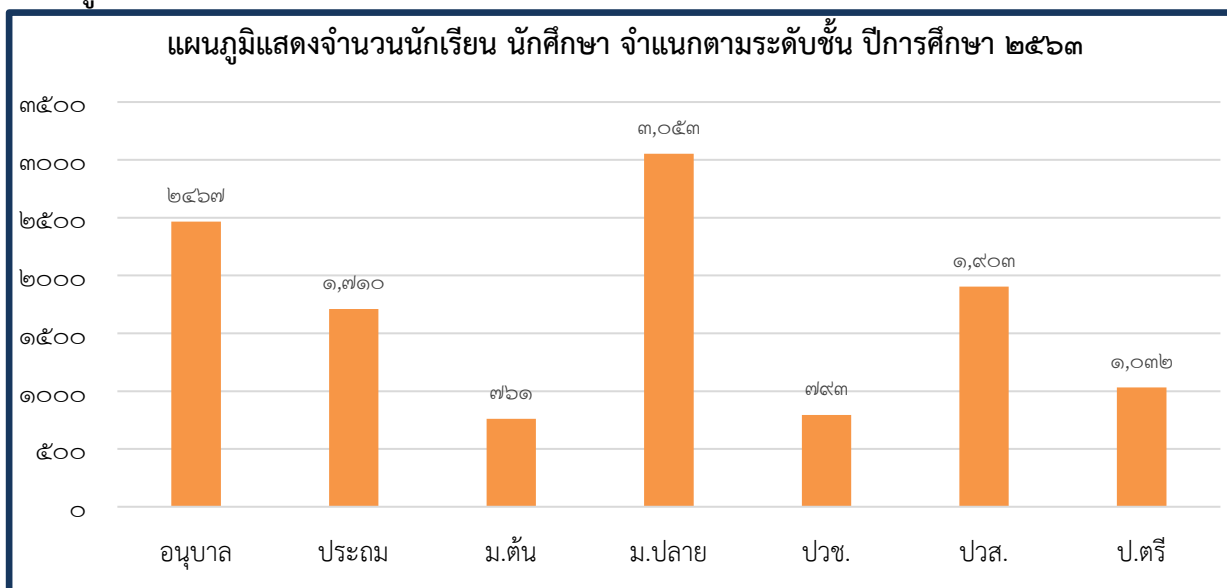

จากข้อมูลนักเรียน นักศึกษา จำแนกตามระดับชั้น ปีการศึกษา ๒๕๖๓ พบว่า จำนวนนักเรียน นักศึกษา จำแนกตามระดับชั้น ในพื้นที่ในเขตพื้นที่รับผิดชอบของ สสว.๘ จังหวัดอุตรดิตถ์ มีจำนวนทั้งสิ้น ๗๓๑,๓๑๘ คน ส่วนใหญ่อยู่ในช่วงระดับประถมศึกษา จำนวน ๒๔๐,๓๔๑ คน รองลงมา ระดับมัธยมศึกษาตอนต้นจำนวน ๑๖๕,๘๖๙ คน ระดับมัธยมศึกษาตอนปลายจำนวน ๑๓๗,๑๖๓ คน ระดับอนุบาล จำนวน ๑๐๕,๖๐๒ คน และ ระดับ ปวช. ปวส. ปริญญาตรี ตามลำดับ หากพิจารณาข้อมูลจากสถิติแล้ว เราจะเห็นได้ว่า นักเรียนนักศึกษาในพื้นที่จะ เลือกศึกษาต่อในสายสามัญมากกว่าสายอาชีพ



ตารางที่ ..๑๐.. สถานศึกษาในระบบ นอกกระบบ จำแนกรายสังกัด รายจังหวัด ปีการศึกษา ๒๕๖๓  
(หน่วย:จำนวน:แห่ง)

จังหวัด	รายการสถานศึกษา (แห่ง)							
	ในระบบ						นอกกระบบ	รวม
	สพฐ.	เอกชน	อาชีวศึกษา	อุดมศึกษา	ท้องถิ่น	สำนักพุทธฯ	กศน.	
เพชรบูรณ์	๔๘๔	๕๕	๑๓	๔	๑๙	๔	๑๑	๕๙๐
พิษณุโลก	๔๔๑	๒๑	๘	๖	๒๒	๓	๑๕	๕๑๖
กำแพงเพชร	๔๑๘	๓๗	๕	๒	๑๕	๑	๑๖	๔๙๔
สุโขทัย	๓๑๗	๑๒	๖	๑	๓๕	๓	๑๓	๓๘๗
อุตรดิตถ์	๒๔๓	๑๐	๖	๒	๑๓	๒	๗๙	๓๕๕
ตาก	๒๕๑	๒๒	๕	๑	๓๖	๒	๑๖	๓๓๓
รวม	๒,๑๕๔	๑๕๗	๔๓	๑๖	๑๔๐	๑๕	๑๕๐	๒,๖๗๕

ที่มา : ศูนย์ข้อมูลการศึกษา กระทรวงศึกษาธิการ ข้อมูล ณ วันที่ ๒๕ มีนาคม ๒๕๖๓

จากข้อมูลสถานศึกษาในระบบ นอกกระบบ จำแนกรายสังกัด รายจังหวัด ปีการศึกษา ๒๕๖๓ ในพื้นที่ เขตรับผิดชอบของ สสว.๘ จังหวัดอุตรดิตถ์ พบว่ามีสถานศึกษารวม ๒,๖๗๕ แห่ง มีสถานศึกษาในระบบ จำนวน ๒,๕๒๕ แห่ง แบ่งออกเป็นสถานศึกษาในสังกัด สพฐ. ๒๑๕๔ แห่ง สถาบันเอกชน ๑๕๗ แห่ง สถาบันอาชีวศึกษา ๔๓ แห่ง สถาบันอุดมศึกษา ๑๖ แห่ง สถาบันท้องถิ่น ๑๔๐ แห่ง สังกัดสำนักพระพุทธศาสนา แห่งชาติจำนวน ๑๕ แห่ง จังหวัดเพชรบูรณ์ มีจำนวนสถานศึกษามากที่สุด มี ๕๙๐ แห่ง และจังหวัดตาก มีจำนวนสถานศึกษาน้อยที่สุด มีจำนวน ๓๓๓ แห่ง

ตารางที่ .๑๑. ค่าเฉลี่ยเชาวน์ปัญญา (IQ) ของเด็กนักเรียนไทยชั้นประถมศึกษาปีที่ ๑ (คะแนน)  
ปี พ.ศ. ๒๕๕๔ -๒๕๕๙

จังหวัด	ค่าเฉลี่ยเชาวน์ปัญญา (IQ)	
	ปี ๒๕๕๔	ปี ๒๕๕๙
ระดับประเทศ	๙๘.๕๙	๙๘.๒๓
กำแพงเพชร	๙๕.๒๒	๙๘.๘๘
ตาก	๙๙.๗๑	๙๕.๑๐
พิษณุโลก	๙๙.๘๐	๙๗.๕๒
เพชรบูรณ์	๙๗.๖๗	๑๐๐.๒๘
สุโขทัย	๙๙.๓๖	๙๕.๗๖
อุตรดิตถ์	๙๗.๑๓	๑๐๐.๑๙

ที่มา : ระบบฐานข้อมูลด้านสังคมและคุณภาพชีวิต ข้อมูล ณ วันที่ ๑๗ ตุลาคม ๒๕๖๒

จากข้อมูลค่าเฉลี่ยเชาวน์ปัญญา (IQ) ของเด็กนักเรียนไทยชั้นประถมศึกษาปีที่ ๑ (คะแนน) ปี พ.ศ.๒๕๕๙ พบว่า จากการสำรวจสถานการณ์ระดับสติปัญญา (IQ) และความฉลาดทางอารมณ์ (EQ) ในเด็กไทยระดับชั้น ประถมศึกษาปีที่ ๑ พ.ศ. ๒๕๕๙, กรมสุขภาพจิต กระทรวงสาธารณสุข ร่วมกับสถาบันราชานุกุลค่าเฉลี่ยเชาวน์ปัญญา (IQ) ในเขตพื้นที่รับผิดชอบของ สสว.๘ จังหวัดอุตรดิตถ์ ส่วนใหญ่มีค่าเฉลี่ย

สูงกว่าระดับประเทศ ( ๙๘.๒๓ ) มีเพียงจังหวัดตาก จังหวัดพิษณุโลกและจังหวัดสุโขทัย เท่านั้นที่มีค่าเฉลี่ยต่ำกว่าระดับประเทศ ดังนั้น บุคลากร ทางการศึกษาและครอบครัวควร ให้ความสำคัญและส่งเสริมพัฒนา IQ ของเด็กในกลุ่มเป้าหมายเป็นหลัก

## ๒.๙ ด้านแรงงาน

ตารางที่...๑๒. แสดงจำนวนประชากรอายุ ๑๕ ปีขึ้นไป จำแนกตามสถานภาพแรงงานและเพศ ในกลุ่มจังหวัด ไตรมาส ๒ (เมษายน - มิถุนายน ๒๕๖๔)

(หน่วย:คน)

จังหวัด	กำลังแรงงานในปัจจุบัน		กำลังแรงงานที่รอ ฤดูกาล	ผู้ไม่อยู่ในกำลังแรงงาน		
	ผู้มีงานทำ	ผู้ว่างงาน		ทำงาน บ้าน	เรียนหนังสือ	อื่นๆ
กำแพงเพชร	๔๐๘,๗๘๙	๑๔,๕๓๗	๕,๙๖๗	๕๖,๐๗๒	๔๔,๗๔๔	๙๕,๐๖๗
ตาก	๒๔๔,๖๓๑	๓,๘๘๗	๔,๖๗๔	๔๒,๘๙๐	๓๘,๙๓๑	๕๒,๖๒๔
พิษณุโลก	๔๖๙,๑๔๑	๘,๓๘๐	-	๗๗,๗๑๒	๗๓,๘๖๘	๑๐๙,๖๗๐
เพชรบูรณ์	๔๔๗,๗๘๘	๕,๖๑๒	๒๓,๔๙๘	๕๙,๖๖๒	๖๒,๕๐๐	๑๓๙,๘๙๘
สุโขทัย	๓๓๒,๙๘๑	๘,๓๐๗	๗๓๔	๔๕,๗๖๑	๓๐,๕๘๒	๙๓,๒๒๖
อุตรดิตถ์	๒๐๙,๒๐๕	๓,๕๓๕	๒,๘๓๑	๕๔,๒๓๐	๒๘,๑๑๕	๖๕,๓๖๑
รวม	๒,๑๑๒,๕๓๕	๔๔,๒๕๘	๓๗,๗๐๔	๓๓๖,๓๒๗	๒๗๘,๗๔๐	๕๕๕,๘๕๖

ที่มา : ภาวการณ์ทำงานของประชากร ตารางสถิติระดับจังหวัด ไตรมาสที่ ๒ (เมษายน - มิถุนายน) ๒๕๖๓ สำนักงานสถิติแห่งชาติ

จากตารางแสดงถึงสภาวะการณ์มีงานทำของประชากรกลุ่มจังหวัดในเขตพื้นที่รับผิดชอบของ สสว.๘ จังหวัดอุตรดิตถ์ พบว่ากำลังแรงงาน มีทั้งสิ้น ๒,๑๑๔,๔๙๗ คน แบ่งเป็น ผู้มีงานทำ จำนวน ๒,๑๑๒,๕๓๕ คน กำลังแรงงานที่รอฤดูกาล จำนวน ๓๗,๗๐๔ คน และผู้ว่างงาน ๔๔,๒๕๘ คน จังหวัดที่มีกำลังแรงงานมากที่สุด ได้แก่ จังหวัดพิษณุโลก มีจำนวน ๔๖๙,๑๔๑ คน รองลงมาคือจังหวัดเพชรบูรณ์ จังหวัดกำแพงเพชร จังหวัดสุโขทัย จังหวัดตากและ จังหวัดอุตรดิตถ์ ตามลำดับ

ตารางที่...๑๓....จำนวนคนต่างด้าวที่ได้รับอนุญาตทำงานคงเหลือ พ.ศ.๒๕๕๙-๒๕๖๓ ของกลุ่มจังหวัด

(หน่วย: คน)

จังหวัด	๒๕๕๙	๒๕๖๐	๒๕๖๑	๒๕๖๒	๒๕๖๓
กำแพงเพชร	๑,๒๑๙	๔,๔๕๗	๒,๗๙๘	๗,๕๙๒	๖,๑๖๐
ตาก	๒๑,๓๐๘	๒๕,๒๔๓	๑๐,๘๕๖	๕๗,๔๔๑	๓๖,๒๒๓
พิษณุโลก	๔,๒๓๐	๓,๓๘๗	๒,๖๓๘	๖,๑๔๘	๔,๕๗๘
เพชรบูรณ์	๕,๑๗๑	๗,๑๒๕	๖,๒๔๒	๙,๘๒๙	๘,๓๘๑
สุโขทัย	๔๑๔	๘๖๒	๕๙๑	๑,๒๐๖	๑,๒๘๘
อุตรดิตถ์	๓๖๕	๕๒๒	๖๑๓	๖๙๑	๙๕๙
รวม	๓๒,๗๐๗	๔๑,๕๙๖	๒๓,๗๓๘	๘๒,๙๐๗	๕๗,๕๘๙

ที่มา : สำนักงานสถิติแห่งชาติ / กรมจัดหางาน สำนักบริหารแรงงานต่างด้าว ปี ๒๕๖๓

แผนภูมิที่ ..๗.. กราฟแสดงจำนวนคนต่างด้าวที่ได้รับอนุญาตทำงานคงเหลือ พ.ศ.๒๕๕๙-๒๕๖๓

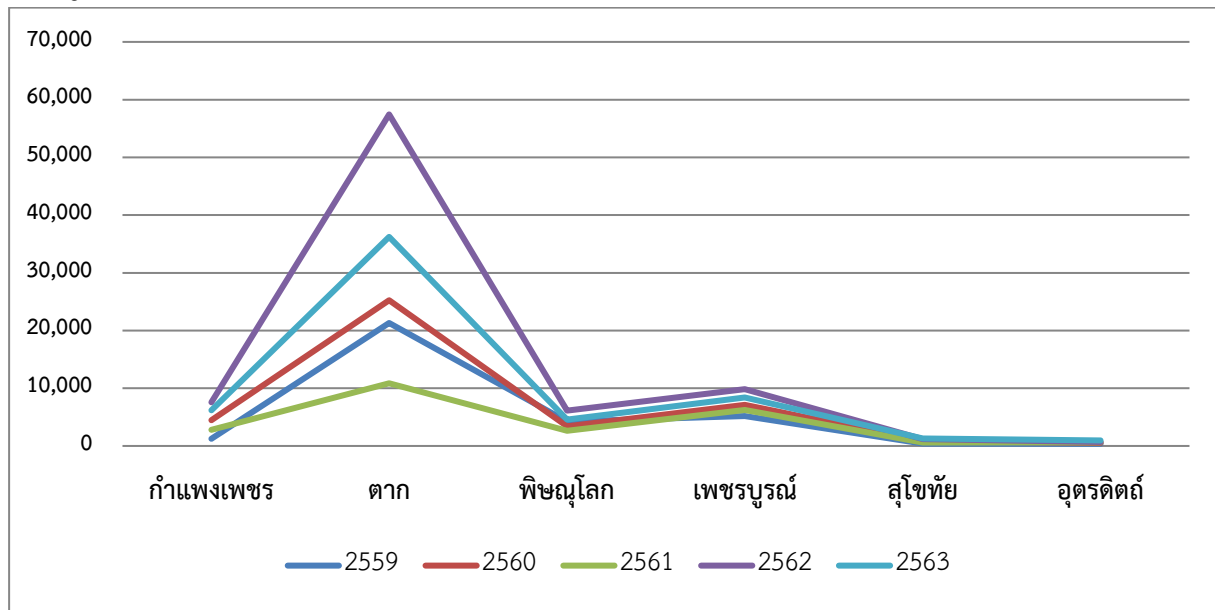

จากข้อมูลคนต่างด้าวที่ได้รับอนุญาตทำงานคงเหลือ กลุ่มจังหวัดในเขตพื้นที่รับผิดชอบของ สสว.๘ จังหวัดอุตรดิตถ์ โดยศึกษาข้อมูลย้อนหลัง ๕ ปี (พ.ศ.๒๕๕๙-๒๕๖๓) จะเห็นได้ว่าจำนวนคนต่างด้าวที่ได้รับอนุญาตทำงานคงเหลือในปีที่ผ่านมา มีจำนวนเพิ่มขึ้นและลดลงสลับกันไป และในปี พ.ศ.๒๕๖๓ ลดลงจากปี พ.ศ. ๒๕๖๒ คิดเป็นร้อยละ ๖๙.๔๖ %

## ๒.๑๐ ด้านที่อยู่อาศัย

ตารางที่ ...๑๔.... แสดงจำนวนชุมชนผู้มีรายได้น้อยของกลุ่มจังหวัด พ.ศ.๒๕๖๐

(หน่วย:แห่ง:คน)

จังหวัด	จำนวนชุมชน	ชุมชนแออัด		ชุมชนเมือง		ชุมชนชานเมือง		จำนวนบ้าน	จำนวนครัวเรือน	จำนวนประชากร
		ชุมชน	ครัวเรือน	ชุมชน	ครัวเรือน	ชุมชน	ครัวเรือน			
กำแพงเพชร	๒	๑	๖๐	๑	๒๓	๐	๐	๗๖	๘๓	๓๓๒
ตาก	๓	๓	๒๑๔	๐	๐	๐	๐	๑๒๗	๒๑๔	๘๕๖
พิษณุโลก	๑๔	๑๑	๔๕๐	๒	๗๓	๑	๒๐	๔๙๓	๕๔๓	๒,๑๗๒
เพชรบูรณ์	๗	๕	๒๔๗	๑	๒๗	๑	๓๕	๒๘๒	๓๐๙	๑,๒๓๖
สุโขทัย	๑๑	๑๐	๓๘๕	๐	๐	๑	๓๕	๓๓๒	๔๒๐	๑,๖๘๐
อุตรดิตถ์	๒	๒	๙๕	๐	๐	๐	๐	๘๘	๙๕	๓๘๐
รวม	๓๙	๓๒	๑,๔๕๑	๔	๑๒๓	๓	๙๐	๑,๓๙๘	๑,๖๖๔	๖,๖๕๖

ที่มา : กองยุทธศาสตร์และสารสนเทศที่อยู่อาศัย ฝ่ายวิชาการพัฒนาที่อยู่อาศัย การเคหะแห่งชาติ ข้อมูล ณ ปี ๒๕๖๐

จากข้อมูลจำนวนชุมชนผู้มีรายได้น้อยของกลุ่มจังหวัดในเขตพื้นที่รับผิดชอบของ สสว.๘ จังหวัดอุตรดิตถ์ พบว่ามีจำนวนชุมชนผู้มีรายได้น้อยทั้งสิ้น ๓๙ ชุมชน ประกอบด้วยชุมชนแออัด จำนวน ๓๒ แห่ง

และชุมชนชนเมืองจำนวน ๓ แห่ง มีบ้านจำนวน ๑,๓๙๘ หลัง มีครัวเรือน ๑,๖๖๔ ครัวเรือน และมีประชากรจำนวน ๖,๖๕๖ คน จังหวัดที่มีชุมชนผู้มีรายได้น้อยมากที่สุด ได้แก่จังหวัดพิษณุโลก มีจำนวน ๑๔ แห่ง รองลงมาคือจังหวัดสุโขทัย มีจำนวน ๑๑ แห่ง จังหวัดเพชรบูรณ์ มีจำนวน ๗ แห่ง จังหวัดตาก มีจำนวน ๓ แห่ง และจังหวัดกำแพงเพชร จังหวัดอุตรดิตถ์ จำนวน ๒ แห่ง ตามลำดับ

## ๒.๑๑ ด้านเศรษฐกิจและรายได้

### ผลิตภัณฑ์มวลรวม

ตารางที่ ๑๕ แสดงการขยายตัวของผลิตภัณฑ์มวลรวมจังหวัด

จังหวัด	อัตราการขยายตัว GPP (ร้อยละ)		
	ปี ๒๕๖๑	ปี ๒๕๖๒	ปี ๒๕๖๓
กำแพงเพชร	๔.๐	๓.๐	-๘.๔
ตาก	๑๕.๑	๑๐.๗	-๓.๖
พิษณุโลก	๓.๔	๑.๐	-๓
เพชรบูรณ์	๔.๔	๑.๓	-๑๓.๕
สุโขทัย	๘.๐	-๔.๓	-๒.๘
อุตรดิตถ์	๓.๙	-๕.๔	-๑.๕

ที่มา: สำนักงานคณะกรรมการพัฒนาเศรษฐกิจและสังคมแห่งชาติ

แผนภูมิที่ ๘ แสดงการขยายตัวของผลิตภัณฑ์มวลรวมจังหวัด ปี ๒๕๖๐ - ๒๕๖๒

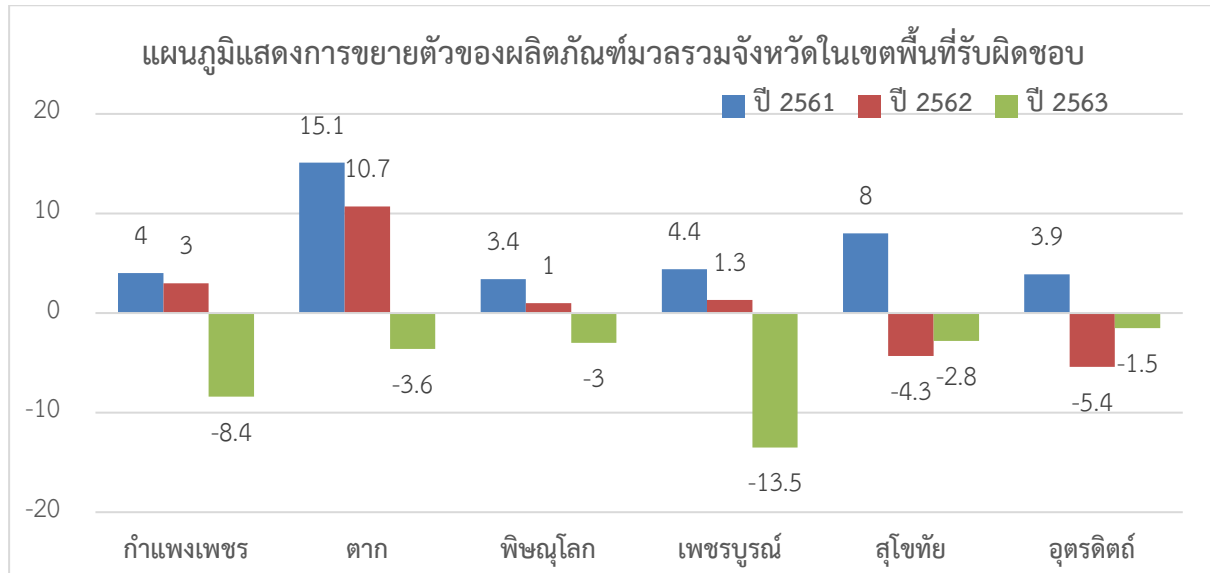

จากข้อมูลการขยายตัวของผลิตภัณฑ์มวลรวมจังหวัดในเขตพื้นที่รับผิดชอบของ สสว.๘ จังหวัดอุตรดิตถ์ พบว่า อัตราการขยายตัวของ GPP ทั้ง ๖ จังหวัด มีการเปลี่ยนแปลงทุกๆ ปี เมื่อพิจารณาเปรียบเทียบรายจังหวัด พบว่า ในปี ๒๕๖๒ จังหวัดอุตรดิตถ์ มีอัตราการขยายตัวของ GPP ต่ำที่สุดในกลุ่มจังหวัด อยู่ที่ -๕.๔ และจังหวัดตาก มีอัตราการขยายตัวของผลิตภัณฑ์มวลรวมสูงที่สุดในกลุ่มจังหวัดอยู่ที่ ๑๐.๗ และในปี ๒๕๖๓ จังหวัดเพชรบูรณ์ มีอัตราการขยายตัวของ GPP ต่ำที่สุดในกลุ่มจังหวัด อยู่ที่ -๑๓.๕ รองลงมา จังหวัดกำแพงเพชร จังหวัดตาก จังหวัดพิษณุโลก จังหวัดสุโขทัย และจังหวัดอุตรดิตถ์ ตามลำดับ

ตารางที่ ๑๖ แสดงผลิตภัณฑ์มวลรวมจังหวัดต่อหัว (GPP per capita) ปี ๒๕๖๒ (เรียงตามมาก-น้อย)

จังหวัด	บาทต่อปี
กำแพงเพชร	๑๕๓,๑๗๐
ตาก	๑๒๘,๑๒๔
พิษณุโลก	๑๑๓,๕๙๓
อุตรดิตถ์	๑๐๐,๘๗๒
เพชรบูรณ์	๙๑,๔๙๘
สุโขทัย	๘๓,๘๖๕

ที่มา: ผลิตภัณฑ์ภาคและจังหวัด แบบปริมาณลูกโซ่ ฌบับ พ.ศ. ๒๕๖๒ สำนักงานคณะกรรมการพัฒนาเศรษฐกิจและสังคมแห่งชาติ

จากข้อมูลผลิตภัณฑ์จังหวัดต่อหัว (GPP per capita) ในเขตพื้นที่รับผิดชอบของ สสว.๘ จังหวัดอุตรดิตถ์ ในปี พ.ศ. ๒๕๖๒ เมื่อพิจารณาเปรียบเทียบกับรายจังหวัด พบว่า จังหวัดกำแพงเพชรมีผลิตภัณฑ์จังหวัดต่อหัวสูงสุดในกลุ่มจังหวัด อยู่ที่ ๑๕๓,๑๗๐ บาทต่อปีและจังหวัดสุโขทัย มีผลิตภัณฑ์จังหวัดต่อหัว ต่ำที่สุดในกลุ่มจังหวัด อยู่ที่ ๘๓,๘๖๕ บาทต่อปี

ตารางที่ ...๑๗. แสดงรายได้โดยเฉลี่ยต่อเดือนต่อครัวเรือนของกลุ่มจังหวัด พ.ศ.๒๕๕๘ - ๒๕๖๒

(หน่วย:บาท)

จังหวัด	๒๕๕๘	๒๕๖๐	๒๕๖๒
กำแพงเพชร	๒๐,๑๔๐.๒๐	๑๘,๗๗๐.๘๐	๑๙,๒๖๔.๓๑
ตาก	๒๐,๐๗๙.๔๐	๑๖,๕๐๘.๙๗	๑๗,๖๕๔.๕๙
พิษณุโลก	๑๙,๒๓๕.๑๐	๒๐,๓๔๘.๐๕	๒๐,๑๙๙.๑๖
เพชรบูรณ์	๒๑,๓๓๖.๕๐	๒๑,๓๕๐.๔๔	๒๔,๖๒๓.๕๖
สุโขทัย	๒๒,๒๕๑.๕๐	๒๑,๒๒๗.๔๗	๒๒,๓๕๘.๖๐
อุตรดิตถ์	๑๙,๒๓๙.๔๐	๒๐,๘๕๗.๔๙	๒๑,๔๒๕.๒๖

ที่มา : สำนักงานสถิติแห่งชาติ ปี ๒๕๖๓

แผนภูมิที่ ...๙.... แสดงรายได้โดยเฉลี่ยต่อเดือนต่อครัวเรือนของกลุ่มจังหวัด พ.ศ.๒๕๕๘ - ๒๕๖๒

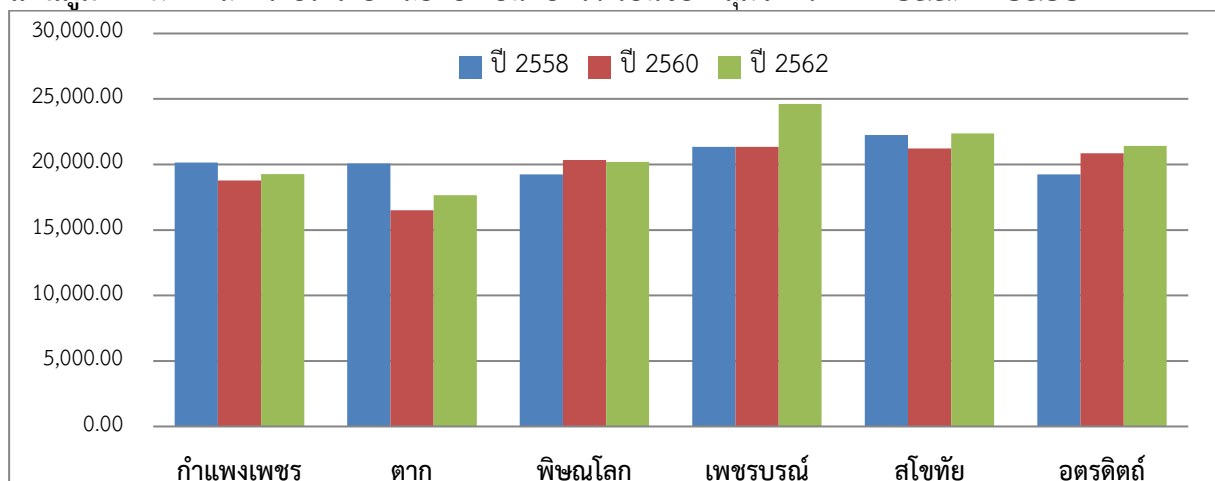

จากข้อมูลแสดงรายได้โดยเฉลี่ยต่อเดือนของกลุ่มจังหวัด ในเขตพื้นที่รับผิดชอบของ สสว.๘ จังหวัดอุตรดิตถ์ ปี พ.ศ.๒๕๕๘-๒๕๖๒ จะเห็นได้ว่ารายได้เฉลี่ยครัวเรือนมีจำนวนเพิ่มขึ้นในทุกๆปี

โดยปี ๒๕๕๘ รายได้โดยเฉลี่ยต่อเดือนต่อครัวเรือนของกลุ่มจังหวัดสูงสุดคือ จังหวัดสุโขทัย จำนวน ๒๒๒๕๑.๕๐ บาท รองลงมาคือ จังหวัดเพชรบูรณ์ จำนวน ๒๑๓๓๖.๕๐ บาท จังหวัดกำแพงเพชร จำนวน ๒๐๑๔๐.๒๐ บาท จังหวัดตากจำนวน๒๐๒๗๙.๔๐ บาท จังหวัดอุตรดิตถ์ ๑๙๒๓๙.๔๐ บาท และจังหวัด พิษณุโลก จำนวน ๑๙๒๓๕.๑๐ บาท ตามลำดับ

โดยปี ๒๕๖๐ รายได้โดยเฉลี่ยต่อเดือนต่อครัวเรือนของกลุ่มจังหวัดสูงสุดคือ จังหวัดเพชรบูรณ์ จำนวน ๒๑,๓๕๐.๔๔ บาท จังหวัดสุโขทัย จำนวน ๒๑,๒๒๗.๔๗ บาท จังหวัดอุตรดิตถ์ ๒๐,๘๕๗.๔๙ บาท จังหวัดพิษณุโลกจำนวน ๒๐,๓๔๘.๐๕บาท จังหวัดกำแพงเพชร จำนวน ๑๖๕๐๘.๙๗ บาท และจังหวัดตาก จำนวน๑๖,๕๐๘.๙๗ บาท ตามลำดับ

โดยปี ๒๕๖๒ รายได้โดยเฉลี่ยต่อเดือนต่อครัวเรือนของกลุ่มจังหวัดสูงสุดคือ จังหวัดเพชรบูรณ์ จำนวน ๒๔,๖๒๓.๕๖ บาท จังหวัดสุโขทัย จำนวน ๒๒,๓๕๘.๖๐ บาท จังหวัดอุตรดิตถ์ ๒๑,๔๒๕.๒๖ บาท จังหวัด พิษณุโลกจำนวน ๒๐,๑๙๙.๑๖ บาท จังหวัดกำแพงเพชร จำนวน ๑๙,๒๖๔.๓๑บาท และจังหวัดตาก จำนวน๑๗,๖๕๔.๕๙ ตามลำดับ

ตารางที่ ...๑๘.... แสดงหนี้สินเฉลี่ยต่อครัวเรือน จำแนกตามวัตถุประสงค์ของการกู้ยืม พ.ศ. ๒๕๕๘ – ๒๕๖๒

(หน่วย:บาท)

จังหวัด	วัตถุประสงค์ของการกู้ยืม	๒๕๕๘	๒๕๖๐	๒๕๖๒
กำแพงเพชร	หนี้สินทั้งสิ้น	๒๐๔,๖๖๙.๒๐	๒๑๐,๔๐๙.๕๔	๑๗๙,๗๗๖.๑๓
	เพื่อใช้จ่ายในครัวเรือน	๕๗,๖๔๗.๗๐	๔๗,๓๘๒.๓๙	๓๘,๒๐๔.๔๘
	เพื่อใช้ทำธุรกิจที่ไม่ใช่การเกษตร	๔๒,๗๘๙.๔๐	๙,๘๓๒.๗๒	๑๓,๙๑๒.๔๖
	เพื่อใช้ทำการเกษตร	๗๗,๖๘๗.๓๐	๑๑๓,๒๘๘.๔๘	๑๑๕,๕๒๖.๑๕
	เพื่อใช้ในการศึกษา	๕๐๑.๗๐	๑,๔๒๖.๕๙	๑,๘๑๓.๓๗
	เพื่อใช้ซื้อ/เช่าซื้อบ้านและที่ดิน	๒๕,๗๙๕.๓๐	๓๗,๘๘๓.๑๓	๙,๗๖๒.๒๐
	อื่น ๆ	๒๔๗.๙๐	๕๙๖.๒๓	๕๕๗.๔๗
ตาก	หนี้สินทั้งสิ้น	๑๔๕,๗๙๑.๒๐	๑๒๗,๙๘๘.๔๕	๘๗,๐๖๙.๘๓
	เพื่อใช้จ่ายในครัวเรือน	๖๑,๙๔๓.๒๐	๔๔,๘๕๐.๙๑	๒๘,๖๒๗.๘๓
	เพื่อใช้ทำธุรกิจที่ไม่ใช่การเกษตร	๑๘,๗๙๕.๕๐	๑๘,๖๔๒.๒๗	๑๙,๗๔๐.๙๑
	เพื่อใช้ทำการเกษตร	๑๓,๒๐๔.๘๐	๑๙,๕๗๙.๒๙	๙,๙๓๖.๔๐
	เพื่อใช้ในการศึกษา	๔,๘๒๗.๔๐	๖,๓๘๖.๑๕	๑,๕๗๖.๓๘
	เพื่อใช้ซื้อ/เช่าซื้อบ้านและที่ดิน	๔๖,๒๘๔.๑๐	๓๘,๓๓๗.๖๘	๒๕,๖๑๓.๑๖
	อื่น ๆ	๗๓๖.๒๐	๑๙๒.๑๕	๑,๕๗๕.๑๕
พิษณุโลก	หนี้สินทั้งสิ้น	๒๖๓,๑๓๔.๘๐	๒๗๓,๒๑๒.๓๙	๒๐๓,๗๐๑.๗๖
	เพื่อใช้จ่ายในครัวเรือน	๙๖,๐๔๒.๓๐	๑๐๔,๒๓๑.๙๘	๘๙,๐๕๓.๖๗
	เพื่อใช้ทำธุรกิจที่ไม่ใช่การเกษตร	๓๘,๕๕๑.๑๐	๔๒,๐๖๘.๙๔	๒๐,๓๑๒.๖๕
	เพื่อใช้ทำการเกษตร	๙๒,๓๖๖.๗๐	๙๑,๖๘๕.๒๘	๖๕,๙๑๓.๒๐
	เพื่อใช้ในการศึกษา	๒,๙๓๓.๑๐	๑,๖๓๘.๙๓	๖๕๕.๑๑
	เพื่อใช้ซื้อ/เช่าซื้อบ้านและที่ดิน	๓๓,๒๔๑.๗๐	๓๐,๑๑๕.๕๐	๒๑,๘๖๔.๔๑
	อื่น ๆ	๐	๓๔๗๑.๗๖	๕,๙๐๒.๗๓
เพชรบูรณ์	หนี้สินทั้งสิ้น	๑๔๘,๖๖๖.๖๐	๑๖๑,๘๐๐.๒๙	๑๘๗,๗๓๒.๕๔
	เพื่อใช้จ่ายในครัวเรือน	๔๕,๗๙๓.๑๐	๗๔,๕๒๓.๙๔	๖๘,๗๓๒.๒๖

	เพื่อใช้ทำธุรกิจที่ไม่ใช่การเกษตร	๒๔,๙๒๓.๙๐	๑๕,๗๘๘.๗๙	๑๔,๐๓๑.๓๐
	เพื่อใช้ทำการเกษตร	๖๖,๐๖๔.๖๐	๖๑,๖๐๘.๖๓	๖๐,๓๒๗.๙๖
	เพื่อใช้ในการศึกษา	๕๘๙.๓๐	๒,๘๐๙.๔๖	๒,๕๐๓.๒๐
	เพื่อใช้ซื้อ/เช่าซื้อบ้านและที่ดิน	๑๑,๑๒๘.๗๐	๕,๕๒๖.๒๐	๓๖,๘๙๕.๘๐
	อื่น ๆ	๑๖๗.๐๐	๑,๕๔๓.๒๕	๕,๒๔๒.๐๒
สุโขทัย	หนี้สินทั้งสิ้น	๒๑๘,๓๐๑.๗๐	๒๓๐,๙๙๗.๘๙	๒๐๓,๐๑๓.๙๐
	เพื่อใช้จ่ายในครัวเรือน	๖๔,๒๖๐.๖๐	๖๕,๑๒๑.๔๐	๕๕,๔๕๗.๖๑
	เพื่อใช้ทำธุรกิจที่ไม่ใช่การเกษตร	๓๑,๑๒๐.๑๐	๓๖,๕๑๗.๒๗	๒๓,๒๑๓.๖๙
	เพื่อใช้ทำการเกษตร	๘๕,๓๙๒.๖๐	๗๐,๓๘๗.๘๙	๖๗,๐๙๖.๑๘
	เพื่อใช้ในการศึกษา	๒,๖๙๘.๙๐	๒,๑๙๙.๘๔	๑,๓๔๒.๕๘
	เพื่อใช้ซื้อ/เช่าซื้อบ้านและที่ดิน	๓๒,๙๖๗.๑๐	๕๓,๙๔๒.๙๒	๕๕,๓๗๒.๘๘
	อื่น ๆ	๑,๘๖๒.๕๐	๒,๘๒๘.๕๘	๕๓๐.๙๖
อุตรดิตถ์	หนี้สินทั้งสิ้น	๑๔๙,๕๗๕.๘๐	๑๕๖,๖๘๖.๒๔	๑๘๔,๐๕๘.๕๔
	เพื่อใช้จ่ายในครัวเรือน	๕๖,๒๖๕.๐๐	๔๗,๓๓๓.๒๘	๗๘,๑๘๒.๑๖
	เพื่อใช้ทำธุรกิจที่ไม่ใช่การเกษตร	๑๐,๖๗๔.๓๐	๒๑,๘๓๐.๐๕	๓,๙๕๖.๖๐
	เพื่อใช้ทำการเกษตร	๓๖,๓๘๐.๖๐	๔๒,๑๕๖.๙๓	๕๘,๒๙๗.๒๕
	เพื่อใช้ในการศึกษา	๑,๕๘๙.๙๐	๔,๓๔๘.๑๙	๖,๕๗๑.๙๔
	เพื่อใช้ซื้อ/เช่าซื้อบ้านและที่ดิน	๔๓,๖๘๙.๓๐	๓๙,๓๑๗.๕๘	๓๕,๖๐๒.๕๖
	อื่น ๆ	๙๗๖.๗๐	๑,๗๐๐.๒๑	๑,๔๔๘.๐๓

ที่มา สำนักงานสถิติแห่งชาติ ข้อมูล ณ วันที่ ๑๘ กุมภาพันธ์ ๒๕๖๔

หมายเหตุ: หนี้อื่นๆ ได้แก่ หนี้จากการค้ำประกันบุคคลอื่น หนี้ค่าปรับหรือจ่ายชดเชยค่าเสียหาย เป็นต้น

พิจารณาเปรียบเทียบข้อมูล ๓ ปีย้อนหลัง หนี้สินเฉลี่ยต่อครัวเรือนมีแนวโน้มสูงขึ้นทุกปีเมื่อพิจารณาเปรียบเทียบรายจังหวัด พบว่า ในปี ๒๕๖๒ จังหวัดพิษณุโลก มีหนี้สินเฉลี่ยต่อครัวเรือนมากที่สุด จำนวน ๒๐๓,๗๐๑.๗๖บาท โดยมีวัตถุประสงค์เพื่อใช้จ่ายในครัวเรือนเป็นอันดับ ๑ คิดเป็นร้อยละ ๔๓.๗๑ ของหนี้สินเฉลี่ยต่อครัวเรือนจังหวัดพิษณุโลก รองลงมาคือ จังหวัดสุโขทัยมีหนี้สินเฉลี่ยต่อครัวเรือนมากที่สุด จำนวน ๒๐๓,๐๑๓.๙๐บาท โดยมีวัตถุประสงค์เพื่อใช้ทำการเกษตร คิดเป็นร้อยละ ๓๓.๐๕๐ ของหนี้สินเฉลี่ยต่อครัวเรือนจังหวัดสุโขทัย และจังหวัดเพชรบูรณ์ มีหนี้สินเฉลี่ยต่อครัวเรือนมากที่สุด จำนวน ๑๘๗,๗๓๒.๕๔ บาท โดยมีวัตถุประสงค์เพื่อใช้จ่ายในครัวเรือน คิดเป็นร้อยละ ๓๖.๖๑ ของหนี้สินเฉลี่ยต่อครัวเรือนจังหวัดเพชรบูรณ์ ตามลำดับ

จากข้อมูลข้างต้นกล่าวได้ว่า หนี้สินเฉลี่ยต่อครัวเรือนมีแนวโน้มสูงขึ้น ซึ่งเป็นเพราะปัญหาทางด้านเศรษฐกิจที่ตกต่ำและถดถอย เกิดสภาวะว่างงาน ไม่ว่าจะเป็นถูกเลิกจ้างหรือการปิดสถานที่ทำงาน ตลอดจนจนการเกิดโรคระบาดของเชื้อไวรัส COVID - 19 ทำให้หนี้สินเฉลี่ยต่อครัวเรือนมีแนวโน้มสูงขึ้น

แผนภูมิที่ ...๑๐.... แสดงหนี้สินเฉลี่ย

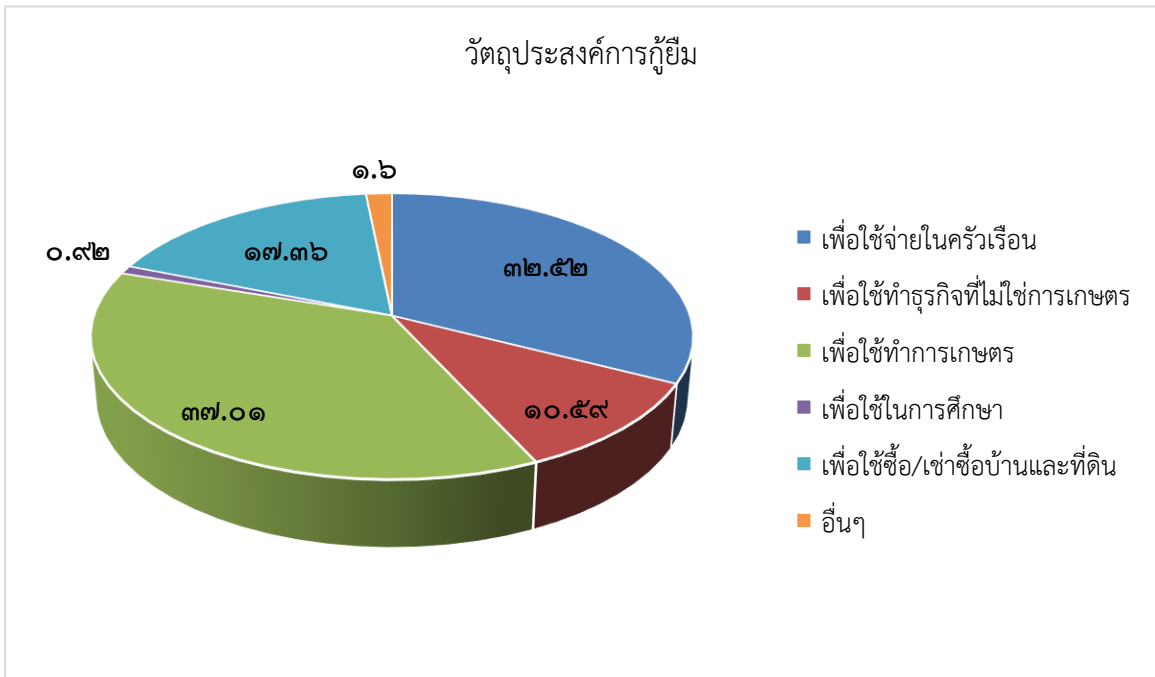

ต่อ

ครัวเรือน จำแนกตามวัตถุประสงค์ของการกู้ยืม พ.ศ. ๒๕๖๒

จากข้อมูลแสดงหนี้สินเฉลี่ยต่อครัวเรือนจำแนกตามวัตถุประสงค์ของการกู้ยืมของกลุ่มจังหวัด พ.ศ.๒๕๕๘-๒๕๖๒ การเปรียบเทียบข้อมูล ๓ ปีย้อนหลังหนี้สินเฉลี่ยต่อครัวเรือนในพื้นที่กลุ่มจังหวัดเขตพื้นที่รับผิดชอบของ สสว.๘ จังหวัดอุดรดิตถ์ มีแนวโน้มการมีหนี้สินเฉลี่ยต่อครัวเรือนที่จะสูงขึ้นในทุกๆ ปี เมื่อพิจารณาวัตถุประสงค์ของการกู้ยืมในกลุ่มจังหวัดพบว่าวัตถุประสงค์ของการกู้ยืม ๓ อันดับแรกได้แก่ ๑.เพื่อใช้ในการเกษตร คิดเป็นร้อยละ ๓๗.๐๑ ๒.เพื่อใช้จ่ายในครัวเรือน คิดเป็นร้อยละ ๓๒.๕๒ ๓. เพื่อใช้ซื้อ/เช่าซื้อบ้านและที่ดิน คิดเป็นร้อยละ ๑๗.๓๖ ของวัตถุประสงค์การกู้ยืมทั้งหมด

๒.๑๒ ด้านภาคีเครือข่าย

ตารางที่ ...๑๙. แสดงจำนวนองค์กรภาคีเครือข่าย

องค์กร	กำแพงเพชร	ตาก	พิษณุโลก	เพชรบูรณ์	สุโขทัย	อุดรดิตถ์	รวม
องค์กรสาธารณประโยชน์ *	๒๑	๓๓	๔๒	๕๓	๓๔	๕๘	๒๔๑
องค์กรสวัสดิการชุมชน *	๘๕	๙๑	๙๓	-	๖๙	๔๘	๓๘๖
กองทุนสวัสดิการสังคม	๘๐	๖๐	๑๐๒	๔๔	๖๙	๗๖	๔๓๑
สภาเด็กและเยาวชน	๑๐๑	๗๘	๑๑๒	๑๒๗	๑๐๐	๘๙	๖๐๗
สภาองค์กรคนพิการ	๑๘	๗	๖	๑๔	๖	๗	๕๘
ศูนย์บริการคนพิการทั่วไป	๑๕	๖๐	๕๙	๑๓๐	๖๒	๕๒	๓๗๘
ศูนย์พัฒนาคุณภาพชีวิต และส่งเสริมอาชีพของผู้สูงอายุ (ศพอส.)	๒๖	๑๓	๑๓	๓๐	๑๔	๒๗	๑๒๓
ศูนย์พัฒนาครอบครัวในชุมชน (ศพค.)	๗๔	๖๘	๙๕	๑๒๗	๙๐	๗๙	๕๓๓
อาสาสมัครพัฒนาสังคมและความมั่นคงของมนุษย์ (อพม.)	๓,๘๐๙	๓,๔๙๕	๔,๑๒๔	๓,๗๙๔	๒,๓๘๘	๔,๑๑๘	๒๑,๗๒๘
โครงการบ้านมั่นคง (พอช.)	-	-	-	๓ โครงการ	๒๒๑	-	-
ข้อมูลคลังปัญญาผู้สูงอายุ	๕๔๕	-	-	๓๕๖	๔๙๓	๘๒๘	-

ที่มา : สำนักงานพัฒนาสังคมและความมั่นคงของมนุษย์จังหวัด ข้อมูล ณ วันที่ ๒๙ สิงหาคม ๒๕๖๓



หมายเหตุ \* ตาม พ.ร.บ. ส่งเสริมการจัดสวัสดิการสังคม

ข้อมูลองค์กรภาคีเครือข่ายในเขตพื้นที่รับผิดชอบของ สสว.๘ จังหวัดอุดรธานี ประกอบด้วยองค์กรสวัสดิการสังคม มีจำนวน ๓๘๖ องค์กร องค์กรสาธารณประโยชน์ มีจำนวน ๒๔๑ องค์กร กองทุนสวัสดิการสังคม มีจำนวน ๔๓๑ กองทุน สภาเด็กและเยาวชน มีจำนวน ๖๐๗ สภาองค์กรคนพิการ มีจำนวน ๕๘ แห่ง ศูนย์บริการคนพิการทั่วไป มีจำนวน ๓๗๘ แห่ง ศูนย์พัฒนาคุณภาพชีวิตและส่งเสริมอาชีพของผู้สูงอายุ (ศพอส.) มีจำนวน ๑๒๓ แห่ง อาสาสมัครพัฒนาสังคมและความมั่นคงของมนุษย์ (อพม.) มีจำนวน ๒๑,๗๒๘ คน รายละเอียด ตามตารางที่..๑๙..

## ๒.๑๓ ด้านสังคมตามมิติความมั่นคงของมนุษย์

### ๒.๑๓.๑ ความมั่นคงของมนุษย์ มิติที่อยู่อาศัย

จากข้อมูลความมั่นคงของมนุษย์ มิติที่อยู่อาศัย จำแนกรายจังหวัด ปี ๒๕๖๒ ค่าดัชนีความมั่นคงของมนุษย์มิติที่อยู่อาศัย ภาพรวมของประเทศ เท่ากับ ๗๐.๒๗ สูงเป็นอันดับที่ ๔ จาก ๑๒ มิติ โดยในเขตรับผิดชอบของสำนักงานส่งเสริมและสนับสนุนวิชาการ ๘ พบว่าค่าดัชนีสูงสุด ๓ อันดับแรก ได้แก่ จังหวัดกำแพงเพชร จังหวัดอุดรธานีและจังหวัดสุโขทัย รายละเอียดตามตารางที่ ๒.๑๓.๑

### ๒.๑๓.๒ ความมั่นคงของมนุษย์มิติสุขภาพ

ตารางที่ ๒๐ แสดงข้อมูลความมั่นคงของมนุษย์ มิติสุขภาพ จำแนกรายจังหวัด ปี ๒๕๖๒

จังหวัด	ตัวชี้วัด					ค่า CHSI
	อัตราเตียงต่อประชากร ๑๐๐,๐๐๐ คน	อัตราบุคลากรทางการแพทย์ต่อประชากร ๑๐๐,๐๐๐ คน	อัตราผู้ป่วยทางสุขภาพจิตต่อประชากร ๑๐๐,๐๐๐ คน	อัตราการเจ็บป่วยด้วยโรคสำคัญ ๕ โรคต่อประชากร ๑๐๐,๐๐๐ คน	อัตราการเข้าถึงบริการของผู้ป่วยต่อ ประชากร ๑๐๐,๐๐๐ คน	
กำแพงเพชร	๑๓๖.๑๖	๑๙๑.๙๕	๒,๕๕๓.๕๖	๔,๕๘๑.๙๘	๗๔,๕๓๐.๓๔	๖๔.๕๙
ตาก	๑๙๘.๒๗	๒๑๗.๐๕	๑,๙๙๐.๓๐	๒,๙๕๖.๕๘	๖๓,๘๑๙.๕๑	๗๐.๕๖
พิษณุโลก	๒๘๖.๔๓	๓๕๔.๙๕	๑,๙๑๗.๐๘	๕,๔๔๓.๐๑	๗๔,๓๑๑.๘๘	๘๑.๓๙
เพชรบูรณ์	๑๓๕.๕๔	๑๘๒.๕๐	๒,๐๓๖.๑๒	๔,๖๐๘.๐๖	๗๔,๔๓๐.๖๙	๖๗.๑๕
สุโขทัย	๑๘๕.๖๘	๒๒๕.๐๓	๒,๐๔๒.๑๗	๕,๒๐๖.๘๐	๗๔,๒๗๓.๓๙	๗๐.๓๓
อุดรธานี	๒๐๕.๗๕	๓๒๐.๖๐	๒,๐๗๐.๐๓	๗,๒๓๕.๕๗	๗๐,๓๔๔.๐๗	๖๘.๑๖

ที่มา : รายงานความมั่นคงของมนุษย์ประเทศไทย ปี ๒๕๖๒ กระทรวงการพัฒนาสังคมและความมั่นคงของมนุษย์

จากข้อมูลความมั่นคงของมนุษย์ มิติสุขภาพ จำแนกรายจังหวัด ปี ๒๕๖๒ ค่าดัชนีความมั่นคงของมนุษย์มิติสุขภาพ ภาพรวมของประเทศ เท่ากับ ๗๐.๒๗ สูงเป็นอันดับที่ ๔ จาก ๑๒ มิติ โดยในเขตรับผิดชอบของสำนักงานส่งเสริมและสนับสนุนวิชาการ ๘ พบว่าค่าดัชนีสูงสุด ๓ อันดับแรก ได้แก่ จังหวัดพิษณุโลก จังหวัดตากและจังหวัดสุโขทัย รายละเอียดตามตารางที่ ๒๐

### ๒.๑๓.๓ ความมั่นคงของมนุษย์มิติอาหาร

ตารางที่ ๒๑ แสดงข้อมูลความมั่นคงของมนุษย์ มิติอาหาร จำแนกรายจังหวัด ปี ๒๕๖๒

จังหวัด	ตัวชี้วัด			ค่า CHSI
	ร้อยละของผู้ป่วยอาหารเป็นพิษต่อ ประชากร ๑๐๐,๐๐๐ คน	ร้อยละของร้านอาหารและแผงลอยที่ได้ CFGT (Clean Food Good Taste)	ร้อยละของตลาดสดน่าซื้อ	
กำแพงเพชร	๑๓๑.๕๑	๘๐.๑๐	๑๐๐.๐๐	๗๓.๙๑
ตาก	๑๘๘.๖๑	๘๘.๓๐	๘๔.๖๒	๗๐.๒๖
พิษณุโลก	๓๐๕.๗๓	๘๘.๗๗	๙๑.๓๐	๖๗.๕๕
เพชรบูรณ์	๒๓๒.๐๘	๘๕.๘๑	๑๐๐.๐๐	๗๒.๐๗
สุโขทัย	๑๐๖.๙๗	๙๒.๔๘	๘๕.๗๑	๗๕.๓๑
อุตรดิตถ์	๑๕๙.๕๖	๙๓.๒๖	๑๐๐.๐๐	๗๗.๔๖

ที่มา : รายงานความมั่นคงของมนุษย์ประเทศไทย ปี ๒๕๖๒ กระทรวงการพัฒนาสังคมและความมั่นคงของมนุษย์

จากข้อมูลความมั่นคงของมนุษย์ มิติอาหาร จำแนกรายจังหวัด ปี ๒๕๖๒ ค่าดัชนีความมั่นคงของมนุษย์มิติอาหาร ภาพรวมของประเทศ เท่ากับ ๗๐.๑๕ สูงเป็นอันดับที่ ๗ จาก ๑๒ มิติ โดยในเขตรับผิดชอบของสำนักงานส่งเสริมและสนับสนุนวิชาการ ๘ พบว่าค่าดัชนีสูงสุด ๓ อันดับแรก ได้แก่ จังหวัดอุตรดิตถ์ จังหวัดสุโขทัยและจังหวัดกำแพงเพชร รายละเอียดตามตารางที่ ๒๑

### ๒.๑๓.๔ ความมั่นคงของมนุษย์มิติการศึกษา

ตารางที่ ๒๒ แสดงข้อมูลความมั่นคงของมนุษย์ มิติการศึกษา จำแนกรายจังหวัด ปี ๒๕๖๒

จังหวัด	ตัวชี้วัด			ค่า CHSI
	อัตรานักเรียนต่อห้องเรียน	อัตรานักเรียนต่อครู	อัตราการมีคอมพิวเตอร์ต่อครัวเรือน	
กำแพงเพชร	๑๙.๖๘	๑๔.๕๑	๒๒.๖๖	๗๓.๗๘
ตาก	๒๔.๗๒	๑๘.๗๑	๒๕.๑๑	๕๕.๖๐
พิษณุโลก	๑๙.๓๖	๑๔.๙๑	๒๖.๒๙	๗๕.๑๔
เพชรบูรณ์	๑๘.๗๕	๑๓.๘๔	๒๒.๙๒	๗๖.๗๗
สุโขทัย	๑๘.๙๖	๑๔.๕๐	๒๘.๒๘	๗๗.๖๓
อุตรดิตถ์	๑๗.๒๕	๑๔.๐๗	๓๐.๘๙	๘๒.๐๔

ที่มา : รายงานความมั่นคงของมนุษย์ประเทศไทย ปี ๒๕๖๒ กระทรวงการพัฒนาสังคมและความมั่นคงของมนุษย์

จากข้อมูลความมั่นคงของมนุษย์ มิติการศึกษา จำแนกรายจังหวัด ปี ๒๕๖๒ ค่าดัชนีความมั่นคงของมนุษย์มิติการศึกษา ภาพรวมของประเทศ เท่ากับ ๖๙.๘๗ อยู่ในลำดับสุดท้าย จาก ๑๒ มิติ โดยในเขตรับผิดชอบของสำนักงานส่งเสริมและสนับสนุนวิชาการ ๘ พบว่าค่าดัชนีสูงสุด ๓ อันดับแรก ได้แก่ จังหวัดอุตรดิตถ์ จังหวัดสุโขทัยและจังหวัดเพชรบูรณ์ รายละเอียดตามตารางที่ ๒๒

**๒.๑๓.๕ ความมั่นคงของมนุษย์มิติการมีงานทำและรายได้**

ตารางที่ ๒๓ แสดงข้อมูลความมั่นคงของมนุษย์ มิติการมีงานทำและรายได้ รายจังหวัด ปี ๒๕๖๒

จังหวัด	ตัวชี้วัด					ค่า CHSI
	อัตราการมีงานทำ	อัตราการว่างงาน	รายได้เฉลี่ยต่อครัวเรือน	รายได้เฉลี่ยต่อครัวเรือน	จำนวนหนี้สินเฉลี่ยต่อครัวเรือน	
กำแพงเพชร	๙๗.๐๗	๑.๒๙	๑๘,๗๗๐.๘๐	๑๖,๑๔๗.๑๓	๒๑๐,๔๐๙.๕๔	๖๑.๖๔
ตาก	๙๘.๘๗	๐.๓๙	๑๖,๕๐๘.๙๗	๑๒,๕๒๗.๗๒	๑๒๗,๙๘๘.๔๕	๗๗.๒๗
พิษณุโลก	๙๘.๕๙	๑.๓๗	๒๐,๓๔๘.๐๕	๑๘,๐๔๘.๕๓	๒๗๓,๒๑๒.๓๙	๖๑.๙๖
เพชรบูรณ์	๙๘.๔๘	๐.๗๒	๒๒,๓๕๐.๔๔	๑๗,๕๒๘.๔๙	๑๖๑,๘๐๐.๒๙	๗๒.๒๔
สุโขทัย	๙๗.๘๓	๑.๙๙	๒๑,๒๒๗.๔๗	๑๔,๕๔๘.๔๒	๒๓๐,๙๙๗.๘๙	๖๑.๙๔
อุตรดิตถ์	๙๗.๙๙	๑.๕๓	๒๐,๘๕๗.๔๙	๑๔,๖๖๖.๒๘	๑๕๖,๖๘๖.๒๔	๖๘.๙๘

ที่มา : รายงานความมั่นคงของมนุษย์ประเทศไทย ปี ๒๕๖๒ กระทรวงการพัฒนาสังคมและความมั่นคงของมนุษย์

จากข้อมูลความมั่นคงของมนุษย์ มิติการมีงานทำและรายได้ จำแนกรายจังหวัด ปี ๒๕๖๒ ค่าดัชนีความมั่นคงของมนุษย์ มิติการมีงานทำและรายได้ ภาพรวมของประเทศ เท่ากับ ๗๐.๑๓ สูงเป็นอันดับที่ ๘ จาก ๑๒ มิติ โดยในเขตรับผิดชอบของสำนักงานส่งเสริมและสนับสนุนวิชาการ ๘ พบว่าค่าดัชนีสูงสุด ๓ อันดับแรก ได้แก่ จังหวัดตาก จังหวัดเพชรบูรณ์และจังหวัดอุตรดิตถ์ รายละเอียดตามตารางที่ ๒๓

**๒.๑๓.๖ ความมั่นคงของมนุษย์มิติครอบครัว**

ตารางที่ ๒๔ แสดงข้อมูลความมั่นคงของมนุษย์ มิติครอบครัว จำแนกรายจังหวัด ปี ๒๕๖๒

จังหวัด	ตัวชี้วัด			ค่า CHSI
	อัตราการจดทะเบียนหย่าต่อ ๑,๐๐๐ ครัวเรือน	ร้อยละความเข้มแข็งของครอบครัว	ความรุนแรงในครอบครัวต่อ ๑,๐๐๐ ครัวเรือน	
กำแพงเพชร	๔.๕๙	๘๑.๘๔	๐.๐๖	๗๓.๔๗
ตาก	๔.๘๑	๙๓.๑๖	๐.๑๘	๗๔.๗๗
พิษณุโลก	๕.๘๘	๘๘.๑๘	๐.๐๒	๗๖.๓๓
เพชรบูรณ์	๕.๕๘	๘๔.๕๕	๐.๐๔	๗๓.๗๒
สุโขทัย	๔.๒๕	๘๕.๒๙	๐.๐๘	๗๕.๖๒
อุตรดิตถ์	๕.๐๖	๘๗.๑๗	๐.๒๓	๖๗.๒๕

ที่มา : รายงานความมั่นคงของมนุษย์ประเทศไทย ปี ๒๕๖๒ กระทรวงการพัฒนาสังคมและความมั่นคงของมนุษย์

จากข้อมูลความมั่นคงของมนุษย์ มิติครอบครัว จำแนกรายจังหวัด ปี ๒๕๖๒ ค่าดัชนีความมั่นคงของมนุษย์มิติครอบครัว ภาพรวมของประเทศ เท่ากับ ๗๐.๒๐ สูงเป็นอันดับที่ ๖ จาก ๑๒ มิติ โดยในเขตรับผิดชอบของสำนักงานส่งเสริมและสนับสนุนวิชาการ ๘ พบว่าค่าดัชนีสูงสุด ๓ อันดับแรก ได้แก่ จังหวัดพิษณุโลก จังหวัดสุโขทัย และจังหวัดตาก รายละเอียดตามตารางที่ ๒๔

**๒.๑๓.๗ ความมั่นคงของมนุษย์มิติชุมชนและการสนับสนุนทางสังคม**

**ตารางที่ ๒๕** แสดงข้อมูลความมั่นคงของมนุษย์ มิติชุมชนและการสนับสนุนทางสังคม รายจังหวัด ปี ๒๕๖๒

จังหวัด	ตัวชี้วัด				ค่า CHSI
	อัตราผู้ทำประกันชีวิตต่อประชากร	อัตราผู้ทำประกันสังคมต่อกำลังแรงงานรวม	อัตราการฆ่าตัวตายและทำร้ายตนเองต่อประชากร ๑๐๐,๐๐๐ คน	อัตราผู้ถือกรรมสิทธิ์ประกันอุบัติเหตุส่วนบุคคลต่อประชากร	
กำแพงเพชร	๒๖.๗๑	๑๕.๕๘	๔๙.๗๔	๑.๓๓	๖๗.๔๑
ตาก	๒๑.๕๑	๒๗.๗๒	๖๐.๑๘	๑.๑๗	๖๖.๘๕
พิษณุโลก	๓๐.๔๔	๒๓.๕๗	๒๙.๕๓	๑.๗๐	๗๐.๘๕
เพชรบูรณ์	๒๕.๓๖	๑๙.๐๔	๔๒.๖๓	๐.๙๙	๖๘.๒๙
สุโขทัย	๒๙.๕๑	๑๔.๑๒	๔๑.๐๒	๑.๐๖	๖๘.๔๒
อุตรดิตถ์	๒๗.๐๕	๒๔.๓๐	๓๐.๗๔	๑.๐๑	๗๐.๒๖

ที่มา : รายงานความมั่นคงของมนุษย์ประเทศไทย ปี ๒๕๖๒ กระทรวงการพัฒนาสังคมและความมั่นคงของมนุษย์

จากข้อมูลความมั่นคงของมนุษย์ มิติชุมชนและการสนับสนุนทางสังคม จำแนกรายจังหวัด ปี ๒๕๖๒ ค่าดัชนีความมั่นคงของมนุษย์มิติชุมชนและการสนับสนุนทางสังคม ภาพรวมของประเทศ เท่ากับ ๗๐.๕๗ สูงเป็นอันดับที่ ๑ จาก ๑๒ มิติ โดยในเขตรับผิดชอบของสำนักงานส่งเสริมและสนับสนุนวิชาการ ๘ พบว่าค่าดัชนีสูงสุด ๓ อันดับแรก ได้แก่ จังหวัดพิษณุโลก จังหวัดอุตรดิตถ์และจังหวัดสุโขทัย รายละเอียดตามตารางที่ ๒๕

**๒.๑๓.๘ ความมั่นคงของมนุษย์มิติศาสนาและวัฒนธรรม**

**ตารางที่ ๒๖** แสดงข้อมูลความมั่นคงของมนุษย์ มิติศาสนาและวัฒนธรรม รายจังหวัด ปี ๒๕๖๒

จังหวัด	ตัวชี้วัด		ค่า CHSI
	จำนวนศาสนสถานทุกประเภทต่อประชากร ๑๐๐,๐๐๐ คน	คนอายุ ๖ ปีขึ้นไปทุกคนปฏิบัติกิจกรรมทางศาสนาอย่างน้อยสัปดาห์ละ ๑ ครั้ง	
กำแพงเพชร	๙๐.๔๑	๙๙.๕๕	๗๒.๓๖
ตาก	๖๒.๙๓	๙๙.๑๕	๖๖.๘๑
พิษณุโลก	๗๕.๗๙	๙๘.๔๖	๖๔.๘๓
เพชรบูรณ์	๙๕.๓๒	๙๙.๗๒	๗๓.๗๘
สุโขทัย	๖๔.๘๐	๙๙.๐๗	๖๖.๖๓
อุตรดิตถ์	๘๐.๘๑	๙๙.๗๔	๗๒.๑๑

ที่มา : รายงานความมั่นคงของมนุษย์ประเทศไทย ปี ๒๕๖๒ กระทรวงการพัฒนาสังคมและความมั่นคงของมนุษย์

จากข้อมูลความมั่นคงของมนุษย์ มิติศาสนาและวัฒนธรรม จำแนกรายจังหวัด ปี ๒๕๖๒ ค่าดัชนีความมั่นคงของมนุษย์มิติศาสนาและวัฒนธรรม ภาพรวมของประเทศ เท่ากับ ๗๐.๓๓ สูงเป็นอันดับที่ ๒ จาก ๑๒ มิติ โดยในเขตรับผิดชอบของสำนักงานส่งเสริมและสนับสนุนวิชาการ ๘ พบว่าค่าดัชนีสูงสุด ๓ อันดับแรก ได้แก่ จังหวัดเพชรบูรณ์ จังหวัดกำแพงเพชรและจังหวัดอุตรดิตถ์ รายละเอียดตามตารางที่ ๒๖

**๒.๑๓.๙ ความมั่นคงของมนุษย์มีจิตความปลอดภัยในชีวิตและทรัพย์สิน**

ตารางที่ ๒๗ แสดงข้อมูลความมั่นคงของมนุษย์ มีจิตความปลอดภัยในชีวิตและทรัพย์สิน รายจังหวัด ปี ๒๕๖๒

จังหวัด	ตัวชี้วัด		ค่า CHSI
	จำนวนฐานความผิดคดีอาญา ๔ กลุ่ม ต่อประชากร ๑๐๐,๐๐๐ คน	อัตราการเสียชีวิตด้วยอุบัติเหตุ ต่อประชากร ๑๐๐,๐๐๐ คน	
กำแพงเพชร	๕๖.๒๐	๑๕.๘๐	๗๘.๘๖
ตาก	๖๗.๓๖	๑๒.๙๘	๗๘.๘๘
พิษณุโลก	๙๙.๖๗	๑๙.๐๓	๖๙.๑๐
เพชรบูรณ์	๕๕.๙๑	๑๙.๓๑	๗๔.๘๐
สุโขทัย	๘๑.๕๔	๑๗.๙๒	๗๒.๖๖
อุตรดิตถ์	๗๒.๐๒	๑๕.๓๗	๗๖.๒๒

ที่มา : รายงานความมั่นคงของมนุษย์ประเทศไทย ปี ๒๕๖๒ กระทรวงการพัฒนาสังคมและความมั่นคงของมนุษย์

จากข้อมูลความมั่นคงของมนุษย์ มีจิตความปลอดภัยในชีวิตและทรัพย์สิน จำแนกรายจังหวัด ปี ๒๕๖๒ ค่าดัชนีความมั่นคงของมนุษย์มีจิตความปลอดภัยในชีวิตและทรัพย์สิน ภาพรวมของประเทศ เท่ากับ ๗๐.๐๒ สูงเป็นอันดับที่ ๑๐ จาก ๑๒ มิติ โดยในเขตรับผิดชอบของสำนักงานส่งเสริมและสนับสนุนวิชาการ ๘ พบว่าค่าดัชนีสูงสุด ๓ อันดับแรก ได้แก่ จังหวัดตาก จังหวัดกำแพงเพชรและจังหวัดอุตรดิตถ์ รายละเอียดตามตารางที่ ๒๗

**๒.๑๓.๑๐ ความมั่นคงของมนุษย์มีสิทธิและความเป็นธรรม**

ตารางที่ ๒๘ แสดงข้อมูลความมั่นคงของมนุษย์ สิทธิและความเป็นธรรม รายจังหวัด ปี ๒๕๖๒

จังหวัด	ตัวชี้วัด			ค่า CHSI
	จำนวนคดีในศาลปกครองต่อประชากร ๑๐๐,๐๐๐ คน	จำนวนเรื่องร้องเรียนจากประชาชนผ่านศูนย์บริการประชาชนต่อประชากร ๑๐๐,๐๐๐ คน	ร้อยละของเรื่องที่ได้ข้อยุติตามข้อร้องเรียน ผ่านศูนย์บริการประชาชน	
กำแพงเพชร	๕.๐๘	๔๗.๒๗	๘๔.๓๐	๗๕.๗๐
ตาก	๖.๗๒	๓๒.๖๙	๘๘.๓๒	๗๙.๒๓
พิษณุโลก	๙.๔๖	๕๒.๗๒	๘๓.๘๑	๗๒.๒๘
เพชรบูรณ์	๘.๙๕	๔๘.๙๗	๘๓.๑๖	๗๒.๓๐
สุโขทัย	๔.๑๙	๓๒.๘๒	๘๑.๑๒	๗๔.๕๖
อุตรดิตถ์	๘.๑๒	๔๕.๖๗	๘๒.๖๙	๗๒.๖๓

ที่มา : รายงานความมั่นคงของมนุษย์ประเทศไทย ปี ๒๕๖๒ กระทรวงการพัฒนาสังคมและความมั่นคงของมนุษย์

จากข้อมูลความมั่นคงของมนุษย์ มีสิทธิและความเป็นธรรม จำแนกรายจังหวัด ปี ๒๕๖๒ ค่าดัชนีความมั่นคงของมนุษย์มีสิทธิและความเป็นธรรม ภาพรวมของประเทศ เท่ากับ ๗๐.๓๓ สูงเป็นอันดับที่ ๒ จาก ๑๒ มิติ โดยในเขตรับผิดชอบของสำนักงานส่งเสริมและสนับสนุนวิชาการ ๘ พบว่าค่าดัชนีสูงสุด ๓ อันดับแรก ได้แก่ จังหวัดตาก จังหวัดกำแพงเพชรและจังหวัดสุโขทัย รายละเอียดตามตารางที่ ๒๘

**๒.๑๓.๑๑ ความมั่นคงของมนุษย์มิติการเมือง**

ตารางที่ ๒๙ แสดงข้อมูลความมั่นคงของมนุษย์ มิติการเมือง จำแนกรายจังหวัด ปี ๒๕๖๒

จังหวัด	ตัวชี้วัด		ค่า CHSI
	อัตราการมาใช้สิทธิลงคะแนนเลือกตั้ง ส.ส. เป็นการทั่วไป	อัตราการมาใช้สิทธิออกเสียงประชามติร่างรัฐธรรมนูญ เมื่อ ๗ ส.ค.๒๕๕๙	
กำแพงเพชร	๗๒.๑๙	๖๕.๖๗	๗๑.๘๒
ตาก	๗๖.๘๑	๗๐.๐๖	๘๑.๔๐
พิษณุโลก	๗๔.๑๔	๖๐.๙๙	๖๙.๑๒
เพชรบูรณ์	๗๒.๕๕	๖๑.๗๒	๖๗.๙๕
สุโขทัย	๗๔.๓๔	๖๔.๒๓	๗๒.๘๕
อุตรดิตถ์	๗๓.๘๑	๖๑.๒๑	๖๘.๙๖

ที่มา : รายงานความมั่นคงของมนุษย์ประเทศไทย ปี ๒๕๖๒ กระทรวงการพัฒนาสังคมและความมั่นคงของมนุษย์

จากข้อมูลความมั่นคงของมนุษย์ มิติการเมือง จำแนกรายจังหวัด ปี ๒๕๖๒ ค่าดัชนีความมั่นคงของมนุษย์ มิติการเมือง ภาพรวมของประเทศ เท่ากับ ๗๐.๐๖ สูงเป็นอันดับที่ ๙ จาก ๑๒ มิติ โดยในเขตรับผิดชอบของสำนักงานส่งเสริมและสนับสนุนวิชาการ ๘ พบว่าค่าดัชนีสูงสุด ๓ อันดับแรก ได้แก่ จังหวัดตาก จังหวัดสุโขทัยและจังหวัดกำแพงเพชร รายละเอียดตามตารางที่ ๒๙

**๒.๑๓.๑๒ ความมั่นคงของมนุษย์มิติสิ่งแวดล้อม ทรัพยากร/พลังงาน**

ตารางที่ ๓๐ แสดงข้อมูลความมั่นคงของมนุษย์ มิติสิ่งแวดล้อม ทรัพยากร/พลังงาน รายจังหวัด ปี ๒๕๖๒

จังหวัด	ตัวชี้วัด					ค่า CHSI
	ร้อยละของพื้นที่ป่าต่อพื้นที่จังหวัด	อัตราการผลิตติดตั้งไฟฟ้าจากพลังงาน ทดแทนต่อ ๑,๐๐๐ครัวเรือน	อัตราปริมาณการจำหน่ายน้ำมันเชื้อเพลิงต่อ ๑,๐๐๐ ครัวเรือน	อัตราปัญหามลพิษที่ได้รับการร้องเรียนต่อประชากร ๑๐๐,๐๐๐ คน	อัตราปริมาณขยะมูลฝอย (ตันต่อวัน) ต่อ ๑,๐๐๐ ครัวเรือน	
กำแพงเพชร	๒๓.๔๔	๐.๘๗	๗๗๙.๗๒	๐.๑๔	๑.๗๓	๘๒.๗๒
ตาก	๗๒.๑๐	๕.๖๒	๑,๖๗๕.๑๑	๑.๐๗	๔.๓๔	๘๘.๗๑
พิษณุโลก	๓๖.๙๖	๐.๖๔	๑,๒๓๘.๙๐	๑.๖๑	๒.๙๑	๗๕.๔๙
เพชรบูรณ์	๓๒.๔๐	๐.๖๔	๘๓๓.๖๘	๑.๗๑	๓.๓๒	๗๔.๐๖
สุโขทัย	๒๙.๕๖	๐.๒๑	๘๐๘.๔๘	๑.๑๗	๒.๗๓	๗๕.๘๓
อุตรดิตถ์	๕๕.๘๙	๓.๘๘	๗๙๓.๓๐	๐.๔๔	๒.๙๔	๙๐.๑๕

ที่มา : รายงานความมั่นคงของมนุษย์ประเทศไทย ปี ๒๕๖๒ กระทรวงการพัฒนาสังคมและความมั่นคงของมนุษย์

จากข้อมูลความมั่นคงของมนุษย์ มิติสิ่งแวดล้อม ทรัพยากร/พลังงาน จำแนกรายจังหวัด ปี ๒๕๖๒ ค่าดัชนีความมั่นคงของมนุษย์ มิติสิ่งแวดล้อม ทรัพยากร/พลังงาน ภาพรวมของประเทศ เท่ากับ ๖๙.๙๒ สูงเป็นอันดับที่ ๑๑ จาก ๑๒ มิติ โดยในเขตรับผิดชอบของสำนักงานส่งเสริมและสนับสนุนวิชาการ ๘ พบว่าค่าดัชนีสูงสุด ๓ อันดับแรก ได้แก่ จังหวัดอุตรดิตถ์ จังหวัดตากและจังหวัดกำแพงเพชร รายละเอียดตามตารางที่ ๓๐

## ส่วนที่ ๓

### สถานการณ์กลุ่มเป้าหมายทางสังคมระดับกลุ่มจังหวัด

#### ๓.๑ กลุ่มเด็ก (อายุต่ำกว่า ๑๘ ปี บริบูรณ์)

ตารางที่ ๓.๑ แสดงสถานการณ์เด็ก จำแนกตามจังหวัด

(หน่วย:คน)

จังหวัด	จำนวน	(๑) เด็กที่ได้รับเงิน อุดหนุนเพื่อ การเลี้ยงดูเด็ก แรกเกิด	(๒) **เด็กที่มี พฤติกรรมไม่ เหมาะสม	(๓) เด็กที่ถูกทารุณ กรรมทางร่างกาย จิตใจและทาง เพศที่มีการ ดำเนินคดี	(๔) เด็กที่อยู่ใน ครอบครัว เลี้ยง เดี่ยว	(๕) เด็กที่ตั้งครรภ์ ก่อนวัยอัน ควรและไม่ พร้อมในการ เลี้ยงดู
เพชรบูรณ์	๑๘๙,๑๕๔	๓๗,๕๘๖	๑๑๑	๘	-	๕๒
พิษณุโลก	๑๕๖,๒๓๔	๒๙,๖๒๓	๓๓	๓๖	๙๙๒	๕๒
ตาก	๑๔๔,๙๗๖	๓๒,๒๔๖	๓๑๕	-	-	๓,๑๓๒
กำแพงเพชร	๑๔๑,๕๒๑	๒๗,๑๙๙	-	-	๗๒๓	๓๑๔
สุโขทัย	๑๐๓,๒๕๒	๒๐,๗๕๒	๑๑๕	๑๘	-	๒๑๐
อุตรดิตถ์	๗๕,๔๕๑	๑๓,๗๒๔	๑๘๖	๔	-	๑๔๐
รวม	๘๑๐,๕๘๘	๑๖๑,๑๓๐	๗๖๐	๖๖	๑,๗๑๕	๓,๙๐๐

ที่มา : ข้อมูลจากรายงานสถานการณ์ทางสังคม ประจำปี ๒๕๖๔ สำนักงานพัฒนาสังคมและความมั่นคงของมนุษย์จังหวัด

หมายเหตุ (๑) เด็กที่ได้รับเงินอุดหนุนเพื่อการเลี้ยงดูเด็กแรกเกิด /\*\*(๒) เด็กที่มีพฤติกรรมไม่เหมาะสม หมายถึง ๑) ดื่มเครื่องดื่มที่มีแอลกอฮอล์ สูบบุหรี่และติดสารเสพติดร้ายแรง เช่น ยาบ้า ยาอี สารระเหย กัญชา เป็นต้น ๒) มั่วสุมและทำความรำคาญให้กับชาวบ้าน ๓) ติดเกมส และเล่นการพนันต่าง ๆ ๔) มีพฤติกรรมทางเพศ /(๓) เด็กที่ถูกทารุณกรรมทางร่างกายจิตใจและทางเพศที่มีการดำเนินคดี / (๔) เด็กที่อยู่ในครอบครัวเลี้ยงเดี่ยว / (๕) เด็กที่ตั้งครรภ์ก่อนวัยอันควรและไม่พร้อมในการเลี้ยงดู

กลุ่มเด็กที่มีอายุต่ำกว่า ๑๘ ปี บริบูรณ์ ในพื้นที่กลุ่มจังหวัดในเขตพื้นที่รับผิดชอบของ สสว.๘ จังหวัดอุตรดิตถ์ มีประชากรเด็ก ทั้งสิ้น ๘๑๐,๕๘๘ คน จังหวัดที่มีประชากรเด็กสูงสุด ๓ อันดับ ได้แก่ จังหวัดเพชรบูรณ์ จังหวัดพิษณุโลก และจังหวัดตาก หากพิจารณาข้อมูลจากประเด็นตามสถานการณ์กลุ่มเป้าหมายในพื้นที่รายประเด็นเมื่อเทียบกับจำนวนกลุ่มเป้าหมายรายจังหวัด จะพบว่า จังหวัดที่มีเด็กได้รับเงินอุดหนุนเพื่อการเลี้ยงดูเด็กแรกเกิดมากที่สุด ๓ อันดับ ได้แก่ จังหวัดเพชรบูรณ์ จังหวัดตาก จังหวัดพิษณุโลก ตามลำดับ จังหวัดตาก พบประเด็นเด็กที่มีพฤติกรรมไม่เหมาะสมและเด็กที่ถูกทารุณกรรมทางร่างกาย จิตใจ และทางเพศที่มีการดำเนินคดี สูงที่สุดในพื้นที่กลุ่มจังหวัด แต่หากพิจารณาประเด็นเรื่องเด็กที่อยู่ในครอบครัวเลี้ยงเดี่ยว พบว่า จังหวัดพิษณุโลก มีจำนวนที่มากที่สุดในกลุ่มจังหวัด คิดเป็นร้อยละ ๐.๖๓ ของประชากรเด็กในพื้นที่จังหวัด และจังหวัดตาก พบเด็กที่ตั้งครรภ์ก่อนวัยอันควรและไม่พร้อมในการเลี้ยงดู อันดับสูงสุดในกลุ่มจังหวัด คิดเป็นร้อยละ ๒.๐ ของประชากรเด็กในพื้นที่จังหวัด

### ๓.๒ กลุ่มเยาวชน (อายุ ๑๘ - ๒๕ ปี)

ตารางที่ ๓.๒ แสดงสถานการณ์เยาวชน จำแนกตามจังหวัด

(หน่วย:คน)

จังหวัด	จำนวน	(๑) **เยาวชนที่มีพฤติกรรมไม่เหมาะสม	(๒) เยาวชนที่ถูกทารุณกรรมทางร่างกาย จิตใจและทางเพศ
เพชรบูรณ์	๑๐๑,๙๒๔	๒	๐
พิษณุโลก	๘๗,๙๗๐	๓๑๔	๕
กำแพงเพชร	๗๓,๕๓๓	๒๕๓	๕
ตาก	๖๘,๙๕๗	๗๘	๑๕
สุโขทัย	๕๕,๘๑๔	๖	๔
อุตรดิตถ์	๔๐,๓๘๗	-	-
รวม	๔๒๘,๕๘๕	๖๕๓	๒๙

ที่มา : ข้อมูลจากรายงานสถานการณ์ทางสังคม ประจำปี ๒๕๖๔ สำนักงานพัฒนาสังคมและความมั่นคงของมนุษย์จังหวัด

หมายเหตุ (๑) เยาวชนที่มีพฤติกรรมไม่เหมาะสม หมายถึง ๑) ต้มเครื่องดื่มที่มีแอลกอฮอล์ สูบบุหรี่และติดสารเสพติดร้ายแรง เช่น ยาบ้า ยาไอสารระเหย กัญชา เป็นต้น ๒) มั่วสุมและทำความรำคาญให้กับชาวบ้าน ๓) ติดเกมส์ และเล่นการพนันต่าง ๆ ๔) มีพฤติกรรมทางเพศ / (๒) เยาวชนที่ถูกทารุณกรรมทางร่างกายจิตใจและทางเพศ

จากข้อมูลสถานการณ์เด็กที่มีอายุระหว่าง ๑๘-๒๕ ปี ได้มีการจำแนกตามกลุ่มจังหวัดในเขตพื้นที่รับผิดชอบของ สสว.๘ จังหวัดอุตรดิตถ์ พบว่า มีจำนวนประชากรเยาวชนในพื้นที่ทั้งหมด จำนวน ๔๒๘,๕๘๕ คน ซึ่งมีเยาวชนที่มีพฤติกรรมไม่เหมาะสมมากที่สุด ๓ อันดับ ได้แก่ จังหวัดพิษณุโลก จังหวัดกำแพงเพชร และจังหวัดตาก และในส่วนข้อมูลของเยาวชนที่ถูกทารุณกรรมทางร่างกาย จิตใจ และทางเพศ มากที่สุด ๓ อันดับ ได้แก่ จังหวัดตาก จังหวัดกำแพงเพชร และจังหวัดพิษณุโลก

### ๓.๓ กลุ่มสตรี (หญิงที่มีอายุ ๒๕ ปี - ๕๙ ปี)

ตารางที่ ๓.๓ แสดงสถานการณ์กลุ่มสตรี จำแนกตามจังหวัด

(หน่วย:คน)

จังหวัด	จำนวน	(๑) สตรีที่ถูกละเมิดทางเพศ	(๒) สตรีที่ถูกทำร้ายร่างกายจิตใจ	(๓) แม่เลี้ยงเดี่ยวฐานะยากจนที่ต้องเลี้ยงดูบุตรเพียงลำพัง	(๔) สตรีที่ถูกเลิกจ้าง/ตกงาน
เพชรบูรณ์	๔๙๖,๕๑๒	๑๔	๑๘	-	-
พิษณุโลก	๔๓๒,๖๘๒	๑	๕	๙๙๒	๓,๖๓๑
กำแพงเพชร	๓๖๑,๐๔๔	๘	๓๖	๑,๒๙๖	-
ตาก	๓๓๓,๒๔๔	-	-	-	-
สุโขทัย	๓๐๒,๓๖๔	๕	๓	๒๑,๔๐๐	๑,๑๓๑
อุตรดิตถ์	๒๒๙,๒๗๕	๒	๑๓	-	-
รวม	๒,๑๕๕,๑๒๑	๓๐	๗๕	๒๓,๖๘๘	๔,๗๖๒

ที่มา : ข้อมูลจากรายงานสถานการณ์ทางสังคม ประจำปี ๒๕๖๔ สำนักงานพัฒนาสังคมและความมั่นคงของมนุษย์จังหวัด

จากข้อมูลสถานการณ์กลุ่มสตรี พบว่าจำนวนประชากรสตรีในพื้นที่ทั้งหมด ๒,๑๕๕,๑๒๑ คน มีจังหวัดที่มีข้อมูลด้านสตรีที่ถูกละเมิดทางเพศมากที่สุด ๓ อันดับ ได้แก่ จังหวัดเพชรบูรณ์ จังหวัดกำแพงเพชร จังหวัดสุโขทัย ด้านสตรีที่ถูกทำร้ายร่างกายและจิตใจ พบว่า จังหวัดกำแพงเพชร มีจำนวนสูงที่สุดในพื้นที่กลุ่มจังหวัด ประเด็นแม่เลี้ยงเดี่ยวฐานะยากจนที่ต้องเลี้ยงดูบุตรเพียงลำพัง พบว่า จังหวัดที่มีข้อมูลสูงที่สุด ๓ อันดับแรก ได้แก่ จังหวัดสุโขทัย จังหวัดกำแพงเพชร และจังหวัดพิษณุโลก ตามลำดับ จังหวัดที่พบประเด็นด้านสตรีที่ถูกเลิกจ้าง/ตกงาน มีข้อมูลเพียง ๒ จังหวัด ได้แก่ จังหวัดพิษณุโลก และจังหวัดสุโขทัย



### ๓.๔ กลุ่มครอบครัว

ตารางที่ ๓.๔ แสดงสถานการณ์กลุ่มครอบครัวจำแนกตามจังหวัด

(หน่วย:ครอบครัว)

จังหวัด	จำนวน	ครอบครัว หย่าร้าง	ครอบครัวที่มีคนในครอบครัว กระทำ ความรุนแรงต่อกัน	ครอบครัว แห้วกลาง	ครอบครัว ยากจน
พิษณุโลก	๓๑๑,๕๘๖	๑,๘๑๖	๑๓	๒,๗๒๙	๑๓,๘๓๑
กำแพงเพชร	๒๗๘,๓๐๖	๑,๑๐๘	๑๖	-	๙,๓๔๔
ตาก	๒๒๔,๘๙๐	๖๕๘	๒๖	๗๔๒	-
สุโขทัย	๒๒๐,๑๖๐	๘๖๕	๗	-	๑๔,๑๗๖
อุตรดิตถ์	๑๗๒,๕๖๕	๗๓๙	๒๑	-	๗,๐๓๒
เพชรบูรณ์	๖๘,๐๑๙	๗๓๐	๒๑	-	๑๔,๗๓๔
<b>รวม</b>	<b>๑,๒๗๕,๕๒๖</b>	<b>๕,๙๑๖</b>	<b>๑๐๔</b>	<b>๓,๔๗๑</b>	<b>๕๙,๑๑๗</b>

ที่มา : ข้อมูลจากรายงานสถานการณ์ทางสังคม ประจำปี ๒๕๖๔ สำนักงานพัฒนาสังคมและความมั่นคงของมนุษย์จังหวัด

จากข้อมูลสถานการณ์กลุ่มครอบครัว พบว่า จำนวนครอบครัวในพื้นที่กลุ่มจังหวัดในเขตรับผิดชอบของ สสว.๘ จังหวัดอุตรดิตถ์ มีทั้งสิ้น ๑,๒๗๕,๕๒๖ ครอบครัว จังหวัดที่พบครอบครัวหย่าร้าง สูงสุด ๓ อันดับแรกในพื้นที่กลุ่มจังหวัด คือ จังหวัดพิษณุโลก จังหวัดกำแพงเพชร จังหวัดตาก ตามลำดับ ประเด็นด้านครอบครัวที่มีคนในครอบครัวกระทำ ความรุนแรงต่อกัน มีถึง ๑๐๔ ครอบครัว ซึ่งจังหวัดตาก มีเหตุการณ์มากที่สุดในพื้นที่กลุ่มจังหวัด ข้อมูลด้านครอบครัวแห้วกลาง พบว่ามีข้อมูลเพียง ๒ จังหวัด ได้แก่ จังหวัดพิษณุโลก และจังหวัดตาก ในส่วนข้อมูลด้านครอบครัวยากจนในพื้นที่กลุ่มจังหวัดมีจำนวน ๕๙,๑๑๗ ครอบครัว จังหวัดเพชรบูรณ์ มีจำนวนครอบครัวยากจนมากที่สุดในกลุ่มจังหวัด รองลงมาคือ จังหวัดสุโขทัย จังหวัดพิษณุโลก จังหวัดกำแพงเพชร และจังหวัดอุตรดิตถ์ ตามลำดับ

### ๓.๕ กลุ่มผู้สูงอายุ (อายุ ๖๐ ปีขึ้นไป)

ตารางที่ ๓.๕ แสดงสถานการณ์ผู้สูงอายุ จำแนกตามจังหวัด

(หน่วย:คน)

จังหวัด	จำนวน	ผู้สูงอายุที่ ได้ รับเบี้ยยังชีพ	ผู้สูงอายุ ที่ยังไม่ได้ รับเบี้ยยังชีพ	ผู้สูงอายุช่วยเหลือ ตัวเองไม่ได้/ ไม่มี คนดูแล/ไม่มี รายได้/ผู้ป่วย เรื้อรังติดบ้านติด เตียง	ผู้สูงอายุที่ต้อง ดำรงชีพด้วย การเร่ร่อน ขอทาน	ผู้สูงอายุที่ถูก กระทำ ความ รุนแรงทาง ร้าง กายหรือจิตใจ	ผู้สูงอายุที่รับภาระ ดูแลบุคคลใน ครอบครัว เช่น คน พิการ ผู้ป่วยเรื้อรัง บุตรหลาน และจิตเวช
เพชรบูรณ์	๑๘๗,๗๒๒	๑๖๑,๗๕๑	๖,๗๒๔	๑๑๕	๐	๐	๓๗๕
พิษณุโลก	๑๗๐,๔๐๙	๑๔๕,๕๖๓	๒๑,๓๗๘	๕๘๐	๐	๐	๐
กำแพงเพชร	๑๓๓,๓๓๕	๕๖,๕๘๙	-	๒,๔๗๒	๑๔	๐	๐
สุโขทัย	๑๒๖,๖๗๔	๑๑๙,๑๕๖	๓,๐๑๑	๔๐๐	-	๑	๙,๔๙๔
อุตรดิตถ์	๑๐๑,๒๐๕	๙๑,๒๖๔	-	๓๐๓	-	๓	-
ตาก	๘๑,๑๘๐	๖๙,๒๑๗	๓๙,๗๑๘	๑๙๘๗	-	-	๘,๓๖๘
<b>รวม</b>	<b>๘๐๐,๕๒๕</b>	<b>๖๔๓,๕๔๐</b>	<b>๗๐,๘๓๑</b>	<b>๕,๘๕๗</b>	<b>๑๔</b>	<b>๔</b>	<b>๑๘,๒๓๗</b>

ที่มา : ข้อมูลจากรายงานสถานการณ์ทางสังคม ประจำปี ๒๕๖๔ สำนักงานพัฒนาสังคมและความมั่นคงของมนุษย์จังหวัด

จากข้อมูลกลุ่มผู้สูงอายุ ตั้งแต่ ๖๐ ปีขึ้นไปในเขตพื้นที่รับผิดชอบของ สสว.๘ จ.อุตรดิตถ์ มีจำนวนทั้งสิ้น ๘๐๐,๕๒๕ คน โดยมีการจำแนกสถานการณ์ตามข้อมูลแต่ละประเด็นได้ต่อไปนี้ จังหวัดที่มีผู้สูงอายุที่

ได้รับเบี้ยยังชีพมากที่สุด ๓ อันดับแรก ได้แก่ จังหวัดเพชรบูรณ์ จังหวัดพิษณุโลก จังหวัดสุโขทัย ตามลำดับ และจากข้อมูลที่มีอยู่ ๔ จังหวัด พบว่ามีผู้สูงอายุที่ยังไม่ได้รับเบี้ยยังชีพทั้งสิ้น ๗๐,๘๓๑ คน และมีผู้สูงอายุช่วยเหลือตัวเองไม่ได้/ไม่มีคนดูแล/ไม่มีรายได้/ผู้ป่วยเรื้อรังติดบ้านติดเตียง มีจำนวนทั้งสิ้น ๕,๘๕๗ คน มีจังหวัดสุโขทัย จังหวัดตาก และจังหวัดเพชรบูรณ์ ตามลำดับที่พบข้อมูลผู้สูงอายุที่ยังรับภาระดูแลบุคคลในครอบครัว เช่น คนพิการ ผู้ป่วยเรื้อรัง บุตรหลาน และจิตเวช อีกทั้งยังพบข้อมูลผู้สูงอายุที่ต้องดำรงชีพด้วยการเร่ร่อนขอทาน ในพื้นที่เขตรับผิดชอบของ สสว.๘ อีกด้วย รายละเอียดตามตารางที่ ๓.๕

### ๓.๖ กลุ่มคนพิการ

ตารางที่ ๓.๖ แสดงสถานการณ์คนพิการ จำแนกตามจังหวัด

(หน่วย:คน)

จังหวัด	จำนวน	คนพิการที่มีบัตรประจำตัวคนพิการ	คนพิการที่ได้รับเบี้ยยังชีพ	คนพิการที่ไม่ได้รับเบี้ยยังชีพ	คนพิการมีความต้องการกายอุปกรณ์	คนพิการที่อยู่คนเดียวตามลำพัง/ไม่มีผู้ดูแล/ถูกทอดทิ้ง
เพชรบูรณ์	๓๓,๔๘๕	๓๓,๔๘๕	๓๑,๔๔๔	๒,๐๔๑	๑๑๑	๕
พิษณุโลก	๓๑,๑๓๑	๓๑,๑๓๑	๓๑,๑๓๑	-	๒๐	-
กำแพงเพชร	๓๐,๔๙๔	๓๐,๔๙๔	๒๙,๙๐๘	๕๘๖	๕๐	-
สุโขทัย	๒๖,๙๒๕	๒๖,๙๒๕	๒๖,๑๓๗	๗๘๘	๔,๔๐๐	๓๕
อุตรดิตถ์	๒๑,๖๑๕	๒๑,๖๑๕	๒๐,๕๖๔	-	๑๐	-
ตาก	๑๘,๓๖๔	๑๘,๓๖๔	๑๗,๗๘๐	๕๘๔	-	-
รวม	๑๖๒,๐๑๔	๑๖๒,๐๑๔	๑๕๖,๙๖๔	๓,๙๐๗	๔,๕๙๑	๔๐

ที่มา : ข้อมูลจากรายงานสถานการณ์ทางสังคม ประจำปี ๒๕๖๔ สำนักงานพัฒนาสังคมและความมั่นคงของมนุษย์จังหวัด

จากข้อมูลสถานการณ์คนพิการในพื้นที่กลุ่มจังหวัดในเขตรับผิดชอบของ สสว.๘ จังหวัดอุตรดิตถ์ มีจำนวนทั้งสิ้น ๑๖๒,๐๑๔ คน โดยพบว่าทั้ง ๖ จังหวัด มีคนพิการที่มีบัตรประจำตัวคนพิการ ครอบคลุมร้อยละ ๑๐๐ ของจำนวนคนพิการในจังหวัด และมีคนพิการที่ได้รับเบี้ยยังชีพ จำนวน ๑๕๖,๙๖๔ คน ในทางกลับกันยังพบคนพิการที่ไม่ได้รับเบี้ยยังชีพ ซึ่งมีข้อมูลเพียง ๔ จังหวัด ได้แก่ จังหวัดเพชรบูรณ์ จังหวัดสุโขทัย จังหวัดตาก และจังหวัดกำแพงเพชร จำนวน ๓,๙๐๗ คน ในส่วนของคนพิการที่มีความต้องการกายอุปกรณ์ ในเขตพื้นที่กลุ่มจังหวัด มีจำนวนทั้งสิ้น ๔,๕๙๑ คน และคนพิการอยู่คนเดียวตามลำพัง/ไม่มีผู้ดูแล/ถูกทอดทิ้ง ซึ่งมีข้อมูลเพียง ๒ จังหวัด ได้แก่ จังหวัดเพชรบูรณ์ และจังหวัดสุโขทัย จำนวน ๔๐ คน รายละเอียดตามตารางที่ ๓.๖

ตารางที่ ๓.๗ แสดงจำนวนคนพิการจำแนกตามสาเหตุความพิการ แยกรายจังหวัด

(หน่วย:คน)

จังหวัด	สาเหตุความพิการ						รวม
	พันธุกรรม	โรคติดเชื้อ	อุบัติเหตุ	โรคอื่น ๆ	ไม่ทราบสาเหตุ	มากกว่า ๑ สาเหตุ	
กำแพงเพชร	๑๑๖	๓๓๐	๒๔๘๖	๔๒	๒๑,๕๒๗	๕,๙๙๓	๓๐,๔๙๔
ตาก	-	-	-	๑๗,๓๖๖	๓๗	๙๖๑	๑๘,๓๖๔
พิษณุโลก	-	-	-	๒๙,๕๐๐	๔๓	๑,๕๘๘	๓๑,๑๓๑
เพชรบูรณ์	๑๕๓	๓๑๒	๑,๙๘๙	๕,๒๙๕	๒๕,๗๓๖	-	๓๓,๔๘๕
สุโขทัย	๗๒	๓๕๘	๑,๘๔๓	๒๕	๑๖,๙๒๑	๗,๗๐๖	๒๖,๙๒๕
อุตรดิตถ์	๑๘๗	๓๘๘	๒,๒๙๔	๑๒,๐๑๙	๖,๗๒๗	-	๒๑,๖๑๕
รวม	๕๒๘	๑,๓๘๘	๘,๖๑๒	๖๔,๒๔๗	๗๐,๙๙๑	๑๖,๒๘๘	๑๖๒,๐๑๔

ที่มา : ข้อมูลจากรายงานสถานการณ์ทางสังคม ประจำปี ๒๕๖๔ สำนักงานพัฒนาสังคมและความมั่นคงของมนุษย์จังหวัด

เมื่อพิจารณาข้อมูลในการจำแนกสาเหตุความพิการ ๖ สาเหตุแล้ว พบว่าไม่ทราบสาเหตุความพิการมากที่สุด จำนวนทั้งสิ้น ๗๐,๙๙๑ คน คิดเป็นร้อยละ ๔๓.๘๒ ของจำนวนสาเหตุความพิการในกลุ่มจังหวัด รองลงมาคือ พิกิจการจากโรคอื่นๆ , พิกิจการมากกว่า ๑ สาเหตุ , พิกิจการจากอุบัติเหตุ , พิกิจการจากโรคติดเชื้อ และพิกิจการจากพันธุกรรม ตามลำดับ ดังตารางที่ ๓.๖.๒

### ๓.๗ กลุ่มผู้ด้อยโอกาส

ตารางที่ ๓.๘ แสดงสถานการณ์กลุ่มผู้ด้อยโอกาส จำแนกตามจังหวัด

(หน่วย:คน)

จังหวัด	คนไร้ที่พึ่ง	ผู้พิการ ขอทาน	ผู้แสดง ความสามารถ	กลุ่มชาติพันธุ์/ ชนกลุ่มน้อย	ผู้ติดยาเสพติด	ผู้ติดเชื้อ HIV
กำแพงเพชร	๑๖๖	๑๘	๒๐	๑๑,๕๘๔	๑,๑๗๕	๓,๒๖๗
ตาก	-	-	-	-	-	-
พิษณุโลก	๔๙๔	๙	๒๖	-	-	-
เพชรบูรณ์	๓๘	๒	๔๒	๒๓,๖๓๑	๑,๘๒๖	๗๘
สุโขทัย	๑,๐๙๑	๓	๗๕	๒,๔๐๔	๘๗๖	๔,๑๓๔
อุตรดิตถ์	๓๕	๒	๔๘	-	-	๔๖
<b>รวม</b>	<b>๑,๘๒๔</b>	<b>๓๔</b>	<b>๒๑๑</b>	<b>๓๗,๖๑๙</b>	<b>๓,๘๗๗</b>	<b>๗,๕๒๕</b>

ที่มา : ข้อมูลจากรายงานสถานการณ์ทางสังคม ประจำปี ๒๕๖๔ สำนักงานพัฒนาสังคมและความมั่นคงของมนุษย์จังหวัด

จากข้อมูลผู้ด้อยโอกาสตามประเด็นที่พิจารณา ในพื้นที่กลุ่มจังหวัดเขตการรับผิดชอบของ สสว. ๘ จังหวัดอุตรดิตถ์ พบว่า มีจำนวนทั้งสิ้น ๕๑,๐๙๐ คน หากพิจารณารายประเด็น จะเห็นว่า กลุ่มชาติพันธุ์/ชนกลุ่มน้อย จะมีจำนวนสูงสุด ซึ่งมีข้อมูลเพียง ๓ จังหวัด คือ จังหวัดเพชรบูรณ์ จังหวัดกำแพงเพชร และจังหวัดสุโขทัย มีจำนวน ๓๗,๖๑๙ คน สถานการณ์เกี่ยวกับผู้ติดเชื้อ HIV มีข้อมูล ๔ จังหวัด คือ จังหวัดสุโขทัย จังหวัดกำแพงเพชร จังหวัดเพชรบูรณ์ และจังหวัดอุตรดิตถ์ จำนวน ๗,๕๒๕ คน ผู้ติดยาเสพติด ซึ่งมีข้อมูลเพียง ๓ จังหวัด ได้แก่ จังหวัดเพชรบูรณ์ จังหวัดกำแพงเพชร และจังหวัดสุโขทัย ตามลำดับ ข้อมูลกลุ่มคนไร้ที่พึ่ง สูงสุด ๓ อันดับแรก ได้แก่ จังหวัดสุโขทัย จังหวัดพิษณุโลก จังหวัดกำแพงเพชร ตามลำดับ ข้อมูลผู้แสดงความสามารถ พบสูงสุดที่จังหวัดสุโขทัย และยังพบผู้พิการขอทาน ในพื้นที่กลุ่มจังหวัด อยู่เป็นจำนวน ๓๔ คน รายละเอียดกลุ่มผู้ด้อยโอกาส ดังตารางที่ ๓.๘

## ส่วนที่ ๔

### สถานการณ์เชิงประเด็นทางสังคมในระดับกลุ่มจังหวัด

#### ๔.๑ สถานการณ์การค้ามนุษย์

กระทรวงการพัฒนาสังคมและความมั่นคงของมนุษย์ ในฐานะหน่วยงานประสานงานหลัก ด้านการป้องกันและแก้ไขปัญหาการค้ามนุษย์ ได้กำหนดนโยบายเพื่อนำไปสู่การปฏิบัติในระดับภูมิภาคโดยยึด มาตรการ ๕P ประกอบด้วย ๑) Policy ด้านการพัฒนากลไกเชิงนโยบายและการขับเคลื่อน ๒) Prosecution ด้านดำเนินคดี ๓) Protection ด้านการคุ้มครองช่วยเหลือ ๔) Prevention ด้านการป้องกัน ๕) Partnership ด้านการพัฒนาความร่วมมือกับภาคีเครือข่าย ซึ่งทุกจังหวัดได้กำหนดกิจกรรม/โครงการให้สอดคล้องกับทุก มาตรการในการป้องกันและแก้ไขปัญหาการค้ามนุษย์

จากการศึกษา ข้อมูลกลุ่มจังหวัดในเขตพื้นที่รับผิดชอบของ สสว.๘ ประกอบด้วย ๖ จังหวัด คือ จังหวัดกำแพงเพชร ตาก พิษณุโลก เพชรบูรณ์ สุโขทัย และอุตรดิตถ์ ทางทิศตะวันตกของภูมิภาค คือ จังหวัดตาก มีพื้นที่บางส่วนติดกับประเทศสาธารณรัฐแห่งสหภาพเมียนมาร์ และทางทิศตะวันออกของภูมิภาค มีพื้นที่บางส่วนติดกับประเทศสาธารณรัฐประชาธิปไตยประชาชนลาว โดยแบ่งเขตการปกครองออกเป็น ๔๗ อำเภอ ๔๒๖ ตำบล ๔,๕๐๕ หมู่บ้าน ในส่วนการปกครองท้องถิ่น ประกอบด้วย องค์การบริหารส่วนจังหวัด ๕ แห่ง เทศบาลนคร ๒ แห่ง (จังหวัดตาก ๑ แห่ง และจังหวัดพิษณุโลก ๑ แห่ง) เทศบาลเมือง ๙ แห่ง เทศบาล ตำบล ๑๐๖ แห่ง และองค์การบริหารส่วนตำบล ๓๔๙ แห่ง ประกอบด้วยประชากร จำนวน ๓,๕๗๑,๔๙๓ คน คิดเป็นสัดส่วนร้อยละ ๕.๓๗ ของประเทศ เป็นชาย จำนวน ๑,๗๖๑,๔๓๒ คน (ร้อยละ ๔๙.๓๒) เป็นหญิง จำนวน ๑,๘๑๐,๐๖๑ คน (ร้อยละ ๕๐.๖๘) โดยในภาคเศรษฐกิจของภูมิภาค นับว่ามีแนวโน้มการขยายตัวของ ผลิตภัณฑ์มวลรวมเพิ่มขึ้น

ตารางที่...๔.๑... แสดงสถานะและเส้นทางของการค้ามนุษย์รายจังหวัด

จังหวัด	สถานะและเส้นทางของการค้ามนุษย์รายจังหวัด		
	ต้นทาง	ทางผ่าน	ปลายทาง
กำแพงเพชร	✓	✓	✓
ตาก	✓	✓	✓
พิษณุโลก	✓	✓	✓
เพชรบูรณ์	✓		✓
สุโขทัย		✓	
อุตรดิตถ์	✓	✓	✓

ผลการศึกษาแสดงให้เห็นว่า สถานะการค้ามนุษย์รายจังหวัดในภาคเหนือตอนล่าง ๑ แบ่งเป็น ๓ กลุ่ม ดังนี้ ๑) จังหวัดที่มีสถานะเป็นต้นทาง ทางผ่าน และปลายทาง ได้แก่ จังหวัดกำแพงเพชร ตาก พิษณุโลก และอุตรดิตถ์ ๒) จังหวัดที่มีสถานะเป็นต้นทางและปลายทาง ได้แก่ จังหวัดเพชรบูรณ์ ๓) จังหวัดที่มีสถานะเป็นเฉพาะทางผ่าน ได้แก่ จังหวัดสุโขทัย โดยจังหวัดที่มีสถานะทางผ่าน กล่าวคือ เป็นจังหวัดที่มีคน เคลื่อนย้ายจากเขตชายแดนหรือจังหวัดใกล้เคียงผ่านจังหวัดตนเองเพื่อไปยังจังหวัดอื่นในประเทศ และเป็น จังหวัดที่มีจุดผ่านแดนและช่องทางธรรมชาติที่ไม่สามารถตรวจสอบการเข้า-ออกของกลุ่มแรงงานเพื่อนบ้าน

จึงเป็นข้อสังเกตว่า กลุ่มคนที่เข้ามาช่องทางธรรมชาติทั้งแรงงานเด็กที่ติดตามมาครอบครัวแรงงาน อาจเป็นกลุ่มเสี่ยงต่อการถูกแสวงหาประโยชน์การค้ามนุษย์ นอกจากนี้ จังหวัดที่มีสถานะปลายทาง มีคนจากจังหวัดอื่นมาเป็นผู้เสียหายจากการค้ามนุษย์ในพื้นที่ของตนเอง มักเป็นจังหวัดที่มีการเจริญเติบโตทางเศรษฐกิจ การขยายตัวของภาคเกษตรกรรม จำนวนสถานศึกษา และส่งเสริมการท่องเที่ยว การเกิดอัตราการเคลื่อนย้ายประชากรเข้ามาทำงานมาในจังหวัด อาจส่งผลให้เป็นจังหวัดปลายทางที่เกิดการค้ามนุษย์ในพื้นที่ดังกล่าว

การศึกษาสถานการณ์การค้ามนุษย์ แสดงให้เห็นว่า สถานการณ์การค้ามนุษย์ในกลุ่มภาคเหนือตอนล่าง ๑ มีปัจจัยเสี่ยงและปัจจัยเสริมหลายประการ เช่น แรงงานต่างด้าว โรงแรม ร้านอาหารโอเคะ สถานบันเทิง ร้านผับ/บาร์ โรงภาพยนตร์ร้านนวดแผนไทย และโรงงาน เป็นต้น โดยจังหวัดพิษณุโลกมีสถิติข้อมูล อยู่ใน ๓ อันดับแรกจากมากไปน้อย เป็นส่วนใหญ่ อาจเนื่องมาจากเป็นจังหวัดที่มีความเติบโตทางเศรษฐกิจและเป็นศูนย์กลางด้านการคมนาคมขนส่งของภูมิภาค ซึ่งทำให้มีจำนวนพื้นที่เสี่ยงต่อการเกิดการการค้ามนุษย์มากกว่าจังหวัดอื่นในกลุ่มจังหวัดภาคเหนือ

อย่างไรก็ตาม นโยบายจังหวัดทั้ง ๖ จังหวัด ยังไม่มีนโยบายหรือมาตรการเฉพาะของจังหวัดที่ประกาศใช้เป็นพิเศษ ทั้งนี้ ทุกจังหวัดได้จัดทำแผนปฏิบัติการป้องกันและปราบปรามการค้ามนุษย์ประจำปี เพื่อการขับเคลื่อนให้มีความสอดคล้องกับนโยบาย ยุทธศาสตร์และมาตรการในการป้องกันและปราบปรามการค้ามนุษย์ (ฉบับที่ ๒) พ.ศ. ๒๕๖๐ – ๒๕๕๔ จึงมีข้อสังเกตว่า จังหวัดควรมีแผนงาน/โครงการแบบบูรณาการร่วมกัน โดยอาจใช้งบประมาณสนับสนุนจากกองทุนเพื่อการป้องกันและปราบปรามการค้ามนุษย์ให้สอดคล้องกับบริบทพื้นที่และสถานการณ์ความเสี่ยงที่อาจเกิดการการค้ามนุษย์

#### **ข้อเสนอแนะเชิงงบประมาณและเชิงนโยบาย**

๑) คณะอนุกรรมการศูนย์ปฏิบัติการป้องกันและปราบปรามการค้ามนุษย์ระดับจังหวัดซึ่งเป็นกลไกที่สำคัญ การกำหนดคุณสมบัติและการสรรหาจึงควรครอบคลุมหน่วยงานที่เกี่ยวข้อง รวมถึงภาคเอกชนที่ดำเนินงานด้านการป้องกันและปราบปรามการค้ามนุษย์

๒) แผนปฏิบัติการป้องกันและปราบปรามการค้ามนุษย์จังหวัด จัดทำขึ้นตามข้อมูลภารกิจของแต่ละหน่วยงาน ตามกรอบแผนงานนโยบาย ยุทธศาสตร์และมาตรการในการป้องกันและปราบปรามการค้ามนุษย์ (ฉบับที่ ๒) พ.ศ. ๒๕๖๐ – ๒๕๖๔ ซึ่งเกิดจากการนำแผนงานเรียงต่อกัน บางโครงการหรือกิจกรรมจะคล้ายกัน และแบ่งแยกการปฏิบัติงาน การนำแผนทุกหน่วยงานมาบูรณาการแบบองค์รวมจะส่งผลให้ลดการทำงานที่ซ้ำซ้อน และสามารถใช้งบประมาณแต่ละหน่วยงานจัดสรรได้ครอบคลุมพื้นที่มากขึ้นหรือมีความถี่ของการปฏิบัติที่มากขึ้น

๓) การปฏิบัติงานตามแผนปฏิบัติการบางจังหวัดยังคงแยกกันปฏิบัติงานตามแผนงาน การบูรณาการมีบางกิจกรรมเท่านั้น เช่น การออกตรวจสถานประกอบการ เนื่องจากการจัดสรรงบประมาณแต่ละกระทรวงมีการวางกรอบงบประมาณที่ไม่เท่ากัน

๔) ความร่วมมือจังหวัดติดชายแดนประเทศเมียนมาร์ระยะทางยาวและมีจุดผ่านแดนและช่องทางธรรมชาติ จึงควรมีการประสานข้อมูลเบื้องต้นร่วมกับ NGOs เพื่อให้มีความคุ้มครอง แรงงานข้ามชาติกรณีที่มีแรงงานจำนวนมากต้องวางระบบการคัดแยกผู้เสียหายจากการค้ามนุษย์ จัดให้มีการเก็บรวบรวมหลักฐาน เช่น การบันทึกวิดีโอขณะสัมภาษณ์ เพื่อสร้างความโปร่งใสในการปฏิบัติหน้าที่

## ๔.๒ ความรุนแรงในครอบครัว

จากข้อมูลการรายงานสถานการณ์เกี่ยวกับความรุนแรงในครอบครัว ของสำนักงานพัฒนาสังคมและความมั่นคงของมนุษย์ ในเขตพื้นที่ความรับผิดชอบของสำนักงานส่งเสริมและสนับสนุนวิชาการ ๘ พบว่าสถานการณ์ความรุนแรงภายในครอบครัวที่เกิดขึ้น รวม ๕๐ ราย โดยเป็นเหตุการณ์เกี่ยวกับความรุนแรงทางด้านร่างกายและจิตใจมากที่สุด สาเหตุหลักมาจากการดื่มสุรา/ยาเสพติด

## ๔.๓ การให้บริการของศูนย์ช่วยเหลือสังคมสายด่วน ๑๓๐๐

จากผลการวิเคราะห์ พบว่า ในไตรมาสที่ ๓ ระหว่างวันที่ ๑ เมษายน – ๓๐ มิถุนายน ๒๕๖๔ สถิติการให้บริการสายด่วน ๑๓๐๐ ในเขตพื้นที่ความรับผิดชอบของสำนักงานส่งเสริมและสนับสนุนวิชาการ ๘ ในบางกลุ่มเป้าหมายมีแนวโน้มที่ลดลงเมื่อเปรียบเทียบกับไตรมาสที่ ๔ (๒๕๖๓) กลุ่มเป้าหมายที่โทรเข้ามาสอบถามและใช้บริการศูนย์ช่วยเหลือ ๑๓๐๐ มากที่สุดคือ กลุ่มเป้าหมายด้านผู้ใหญ่ รองลงมาเป็นกลุ่มเป้าหมายด้านผู้สูงอายุ โดยกระทรวงการพัฒนาสังคมและความมั่นคงของมนุษย์ ได้ให้คำแนะนำถึงแนวทางการแก้ปัญหาที่ตรงจุด เพื่อให้การช่วยเหลืออย่างรวดเร็ว และตอบสนองความต้องการของกลุ่มเป้าหมาย (ตารางที่ ๔.๓.๑)

ตารางที่ ๔.๓.๑ ตารางแสดงสถิติการให้บริการตามกลุ่มเป้าหมาย จำแนกตามไตรมาส

กลุ่มเป้าหมาย	สถิติการให้บริการ				
	ไตรมาส ๔ (๒๕๖๓) (๑ ก.ค.-๓๐ ก.ย.๖๓)	ไตรมาส ๑ (๒๕๖๔) (๑ ต.ค.-๓๑ ธ.ค.๖๓)	ไตรมาส ๒ (๒๕๖๔) (๑ ม.ค.-๓๑ มี.ค.๖๔)	ไตรมาส ๓ (๒๕๖๔) (๑ เม.ย.-๓๐ มิ.ย.๖๔)	ไตรมาส ๔ (๒๕๖๔) (๑ ก.ค.-๓๐ ก.ย.๖๔)
เด็ก	๙๐๘	๒๗๑	๒๐๘	๑๙๔	๒๒๔
เยาวชน	๓๖	๕๑	๑๑๗	๑๐๒	๙๐
ผู้ใหญ่	๗๙๙	๖๐๔	๑,๐๓๐	๕๖๑	๗๓๒
ผู้สูงอายุ	๘๑๕	๑๔๐	๓๘๗	๑๖๔	๒๓๐
รวม	๒,๕๕๘	๑,๐๖๖	๑,๗๔๒	๑,๐๒๑	๑,๒๗๖

เมื่อพิจารณาถึงกลุ่มเป้าหมายเด็ก พบว่า ในไตรมาสที่ ๓ (๒๕๖๔) ระหว่างวันที่ ๑ เมษายน ๓๐ มิถุนายน ๒๕๖๔ ปัญหาเรื่องสิทธิ สวัสดิการและกฎหมาย ยังเป็นประเด็นปัญหาที่กลุ่มเป้าหมายเด็กโทรเข้ามาขอความช่วยเหลือ หรือสอบถามเป็นจำนวนมากที่สุด และต่อเนื่องเมื่อเทียบกับไตรมาสที่ ๔ (๒๕๖๓) และ ไตรมาสที่ ๑ และ ๒ (๒๕๖๔) โดยส่วนใหญ่สอบถามเกี่ยวกับเงินอุดหนุนเด็กแรกเกิด เช่น ยังไม่ได้รับเงิน ได้รับเงินล่าช้า รวมถึงสอบถามข้อมูลสิทธิประโยชน์อื่น ๆ รองลงมาสอบถามเกี่ยวกับการสนับสนุนเงินสงเคราะห์ และเงินช่วยเหลืออื่น ๆ (ตารางที่ ๔.๓.๒)

ตารางที่ ๔.๓.๒ ตารางแสดงสถิติการให้บริการตามกลุ่มเป้าหมายเด็ก จำแนกตามไตรมาส

ประเด็นปัญหา	สถิติการให้บริการ				
	ไตรมาส ๔ (๒๕๖๓) (๑ ก.ค.-๓๐ ก.ย.๖๓)	ไตรมาส ๑ (๒๕๖๔) (๑ ต.ค.-๓๑ ธ.ค.๖๓)	ไตรมาส ๒ (๒๕๖๔) (๑ ม.ค.-๓๑ มี.ค.๖๔)	ไตรมาส ๓ (๒๕๖๔) (๑ เม.ย.-๓๐ มิ.ย.๖๔)	ไตรมาส ๔ (๒๕๖๔) (๑ ก.ค.-๓๐ ก.ย.๖๔)
ปัญหาความรุนแรง	๕	๑๓	๑๑	๗	๑๐
ปัญหาสุขภาพ/อุบัติเหตุ อุบัติภัย	๑	๓	๐	๗	๓
ปัญหาเรื่องสิทธิ สวัสดิการ และกฎหมาย	๔๘๒	๒๑๗	๑๖๗	๑๔๖	๑๗๗
การถูกแสวงหาผลประโยชน์/แจ้งเบาะแสคำ มนุษย์	๐	๔	๑	๐	๒
ปัญหาบุคคลหาย ปลัดหลง ศพนิรนาม	๐	๒	๐	๐	๑
ปัญหาเร่ร่อน/ขอทาน	๐	๐	๐	๑	๐
ปัญหาพฤติกรรม	๕	๗	๑	๐	๓
ปัญหาตั้งครุฑในวัยรุ่น/ตั้งครุฑไม่พึงประสงค์	๐	๑	๐	๐	๐
ปัญหาที่เป็นปรากฏการณ์ทางสังคม เหตุการณ์ อุบัติใหม่	๔๐๔	๕	๓	๐	๓
ปัญหารายได้และความเป็นอยู่	๔	๑๑	๑๖	๒๗	๑๘
ปัญหาความสัมพันธ์ในครอบครัว	๗	๘	๙	๖	๘
<b>รวม</b>	<b>๙๐๘</b>	<b>๒๗๑</b>	<b>๒๐๘</b>	<b>๑๙๔</b>	<b>๒๒๔</b>

เมื่อพิจารณาถึงกลุ่มเป้าหมายเยาวชน จากผลการวิเคราะห์ พบว่า ในไตรมาสที่ ๓ (๒๕๖๔) ระหว่างวันที่ ๑ เมษายน - ๓๐ มิถุนายน ๒๕๖๔ ปัญหารายได้และความเป็นอยู่ เป็นประเด็นปัญหาที่กลุ่มเป้าหมายเยาวชนโทรเข้ามาขอความช่วยเหลือ หรือสอบถามเป็นจำนวนมากที่สุด และต่อเนื่องเมื่อเทียบกับไตรมาสที่ ๔ (๒๕๖๓) และ ไตรมาสที่ ๑ และ ๒ (๒๕๖๔) โดยส่วนใหญ่สอบถามเกี่ยวกับการไม่ได้ประกอบอาชีพ รายได้ไม่เพียงพอต่อความต้องการ ขาดเงินทุนประกอบอาชีพ และครอบครัวยากจน รongลงมาเป็นปัญหาเรื่องสิทธิ สวัสดิการและกฎหมาย (ตารางที่ ๔.๓.๓)

ตารางที่ ๔.๓.๓ ตารางแสดงสถิติการให้บริการตามกลุ่มเป้าหมายเยาวชน จำแนกตามไตรมาส

ประเด็นปัญหา	สถิติการให้บริการ				
	ไตรมาส ๔ (๒๕๖๓) (๑ ก.ค.-๓๐ ก.ย.๖๓)	ไตรมาส ๑ (๒๕๖๔) (๑ ต.ค.-๓๑ ธ.ค.๖๓)	ไตรมาส ๒ (๒๕๖๔) (๑ ม.ค.-๓๑ มี.ค.๖๔)	ไตรมาส ๓ (๒๕๖๔) (๑ เม.ย.-๓๐ มิ.ย.๖๔)	ไตรมาส ๔ (๒๕๖๔) (๑ ก.ค.-๓๐ ก.ย.๖๔)
ปัญหาพฤติกรรม	๐	๑	๒	๐	๑
ปัญหาตั้งครุฑในวัยรุ่น/ตั้งครุฑไม่พึงประสงค์	๐	๑	๒	๒	๒
ปัญหาที่เป็นปรากฏการณ์ทางสังคม เหตุการณ์ อุบัติใหม่	๒๑	๔	๑๒	๘	๘

ปัญหาเรื่องสิทธิ สวัสดิการ และกฎหมาย	๐	๑๐	๔๒	๑๔	๒๒
การถูกแสวงหาผลประโยชน์/ แจ้งเบาะแสคำ มนุษย์	๐	๑	๑	๑	๑
ปัญหารายได้และความเป็นอยู่	๑๐	๒๗	๔๘	๖๗	๔๗
ปัญหาความสัมพันธ์ในครอบครัว	๒	๔	๒	๑	๒
ปัญหาความรุนแรง	๑	๐	๓	๗	๓
ปัญหาเร่ร่อน/ขอทาน	๐	๐	๒	๐	๑
ปัญหาสุขภาพ/อุบัติเหตุ อุบัติภัย	๒	๓	๒	๑	๒
ปัญหาบุคคลหาย พลัดหลง ศพนิรนาม	๐	๐	๑	๑	๑
<b>รวม</b>	<b>๓๖</b>	<b>๕๑</b>	<b>๑๑๗</b>	<b>๑๐๒</b>	<b>๙๐</b>

เมื่อพิจารณาถึงกลุ่มเป้าหมายผู้ใหญ่ จากผลการวิเคราะห์ พบว่า ในไตรมาสที่ ๓ (๒๕๖๔ )

ระหว่างวันที่ ๑ เมษายน - ๓๐ มิถุนายน ๒๕๖๔ ปัญหาเรื่องสิทธิ สวัสดิการและกฎหมาย เป็นประเด็นปัญหาที่กลุ่มเป้าหมาย ผู้สูงอายุโทรเข้ามาขอความช่วยเหลือ หรือสอบถามเป็นจำนวนมากที่สุด และต่อเนื่องเมื่อเทียบกับไตรมาสที่ ๔ (๒๕๖๓) และ ไตรมาสที่ ๑ และ ๒ (๒๕๖๔) รองลงมาเป็นปัญหารายได้และความเป็นอยู่ (ตารางที่ ๔.๓.๔)

**ตารางที่ ๔.๓.๔** ตารางแสดงสถิติการให้บริการตามกลุ่มเป้าหมายผู้ใหญ่ จำแนกตามไตรมาส

ประเด็นปัญหา	สถิติการให้บริการ				
	ไตรมาส ๔ (๒๕๖๓) (๑ ก.ค.-๓๐ ก.ย.๖๓)	ไตรมาส ๑ (๒๕๖๔) (๑ ต.ค.-๓๑ ธ.ค.๖๓)	ไตรมาส ๒ (๒๕๖๔) (๑ ม.ค.-๓๑ มี.ค.๖๔)	ไตรมาส ๓ (๒๕๖๔) (๑ เม.ย.-๓๐ มิ.ย.๖๔)	ไตรมาส ๔ (๒๕๖๔) (๑ ก.ค.-๓๐ ก.ย.๖๔)
ปัญหารายได้และความเป็นอยู่	๔๕	๒๕๙	๒๙๔	๒๔๙	๒๖๗
ปัญหาความสัมพันธ์ในครอบครัว	๓	๑๔	๓๐	๓๒	๒๕
ปัญหาความรุนแรง	๘	๑๐	๒๘	๑๔	๑๗
ปัญหาเร่ร่อน/ขอทาน	๑	๑๖	๑๘	๑๑	๑๕
ปัญหาสุขภาพ/อุบัติเหตุ อุบัติภัย	๙	๑๗	๑๑	๘	๑๒
ปัญหาเรื่องสิทธิ สวัสดิการ และกฎหมาย	๙๗	๒๔๑	๔๖๕	๑๘๔	๒๙๗
ปัญหาบุคคลหาย พลัดหลง ศพนิรนาม	๐	๒	๔	๑	๒
ปัญหาพฤติกรรม	๒	๘	๑๓	๗	๙
ปัญหาที่เป็นปรากฏการณ์ทางสังคม เหตุการณ์ อุบัติใหม่	๖๓๔	๓๔	๑๖๓	๕๐	๘๒
การถูกแสวงหาผลประโยชน์/แจ้งเบาะแสคำ มนุษย์	๐	๓	๐	๓	๒
ปัญหาตั้งครุณีในวัยรุ่น/ตั้งครุณีไม่พึงประสงค์	๐	๐	๕	๒	๒
<b>รวม</b>	<b>๗๙๙</b>	<b>๖๐๔</b>	<b>๑,๐๓๑</b>	<b>๕๖๑</b>	<b>๗๓๒</b>



เมื่อพิจารณาถึงกลุ่มเป้าหมายผู้สูงอายุ จากผลการวิเคราะห์ พบว่า ในไตรมาสที่ ๓ (๒๕๖๔) ระหว่างวันที่ ๑ เมษายน - ๓๐ มิถุนายน ๒๕๖๔ ปัญหาเรื่องสิทธิ สวัสดิการและกฎหมาย เป็นประเด็นปัญหาที่กลุ่มเป้าหมายผู้สูงอายุโทรเข้ามาขอความช่วยเหลือ หรือสอบถามเป็นจำนวนมากที่สุด และต่อเนื่องเมื่อเทียบกับไตรมาสที่ ๔ (๒๕๖๓) และไตรมาสที่ ๑ และ ๒ (๒๕๖๔) รองลงมาเป็นปัญหารายได้และความเป็นอยู่ (ตารางที่ ๔.๓.๕)

ตารางที่ ๔.๓.๕ ตารางแสดงสถิติการให้บริการตามกลุ่มเป้าหมายผู้สูงอายุ จำแนกตามไตรมาส

ประเด็นปัญหา	สถิติการให้บริการ				
	ไตรมาส ๔ (๒๕๖๓) (๑ ก.ค.-๓๐ ก.ย.๖๓)	ไตรมาส ๑ (๒๕๖๔) (๑ ต.ค.-๓๑ ธ.ค.๖๓)	ไตรมาส ๒ (๒๕๖๔) (๑ ม.ค.-๓๑ มี.ค.๖๔)	ไตรมาส ๓ (๒๕๖๔) (๑ เม.ย.-๓๐ มิ.ย.๖๔)	ไตรมาส ๔ (๒๕๖๔) (๑ ก.ค.-๓๐ ก.ย.๖๔)
ปัญหารายได้และความเป็นอยู่	๑๐	๕๙	๑๑๙	๖๑	๘๐
ปัญหาความสัมพันธ์ในครอบครัว	๔	๘	๓	๒	๔
ปัญหาความรุนแรง	๐	๓	๒	๒	๒
ปัญหาเร่ร่อน/ขอทาน	๒	๔	๒	๒	๓
ปัญหาสุขภาพ/อุบัติเหตุ อุบัติภัย	๓	๖	๗	๕	๖
ปัญหาเรื่องสิทธิ สวัสดิการ และกฎหมาย	๖๙	๕๑	๒๒๐	๗๒	๑๑๔
ปัญหาบุคคลหาย พลัดหลง ศพนิรนาม	๒	๒	๐	๑	๑
ปัญหาที่เป็นปรากฏการณ์ทางสังคม เหตุการณ์ อุบัติใหม่	๗๒๕	๗	๙๖	๑๗	๔๐
ปัญหาพฤติกรรม	๐	๐	๑	๒	๑
<b>รวม</b>	<b>๓๖๐</b>	<b>๘๑๕</b>	<b>๑๔๐</b>	<b>๑๖๔</b>	<b>๒๕๑</b>

จากผลการวิเคราะห์ พบว่า ในไตรมาสที่ ๓ (๒๕๖๔) สถิติการให้บริการสายด่วน ๑๓๐๐ ในเขตพื้นที่รับผิดชอบของสำนักงานส่งเสริมและสนับสนุนวิชาการ ๘ พบว่า ส่วนใหญ่เป็นการให้คำปรึกษาแนะนำมากที่สุด รองลงมาเป็นการส่งต่อหน่วยงาน (ตารางที่ ๔.๓.๖)

ตารางที่ ๔.๓.๖ ตารางแสดงสถิติการดำเนินการ จำแนกตามไตรมาส

การให้ความช่วยเหลือ	สถิติการให้บริการ (เคส)				
	ไตรมาส ๔ (๒๕๖๓) (๑ ก.ค.-๓๐ ก.ย.๖๓)	ไตรมาส ๑ (๒๕๖๔) (๑ ต.ค.-๓๑ ธ.ค.๖๓)	ไตรมาส ๒ (๒๕๖๔) (๑ ม.ค.-๓๑ มี.ค.๖๔)	ไตรมาส ๓ (๒๕๖๔) (๑ เม.ย.-๓๐ มิ.ย.๖๔)	ไตรมาส ๔ (๒๕๖๔) (๑ ก.ค.-๓๐ ก.ย.๖๔)
การให้คำปรึกษาแนะนำ	๒,๗๔๔	๑,๓๐๑	๒,๖๒๑	๑,๔๑๙	๑,๗๘๐
ส่งต่อหน่วยงาน	๙๘	๓๓๒	๓๕๑	๒๕๔	๓๑๒
หน่วยปฏิบัติการเคลื่อนที่เร็ว	๐	๐	๐	๐	-
<b>รวม</b>	<b>๒,๘๔๒</b>	<b>๑,๖๓๓</b>	<b>๒,๙๗๒</b>	<b>๑,๖๗๓</b>	<b>๒,๐๙๒</b>



# รายงานสถานการณ์การแพร่ระบาดของ COVID-2019

## สำนักงานส่งเสริมและสนับสนุนวิชาการ 8 อุตรดิตถ์

### ณ วันที่ 1 ก.ย. 2564



### สถานการณ์การแพร่ระบาดโรคติดเชื้อ COVID-19 (ระลอกใหม่) ในพื้นที่ความรับผิดชอบของสำนักงานส่งเสริมและสนับสนุนวิชาการ 8

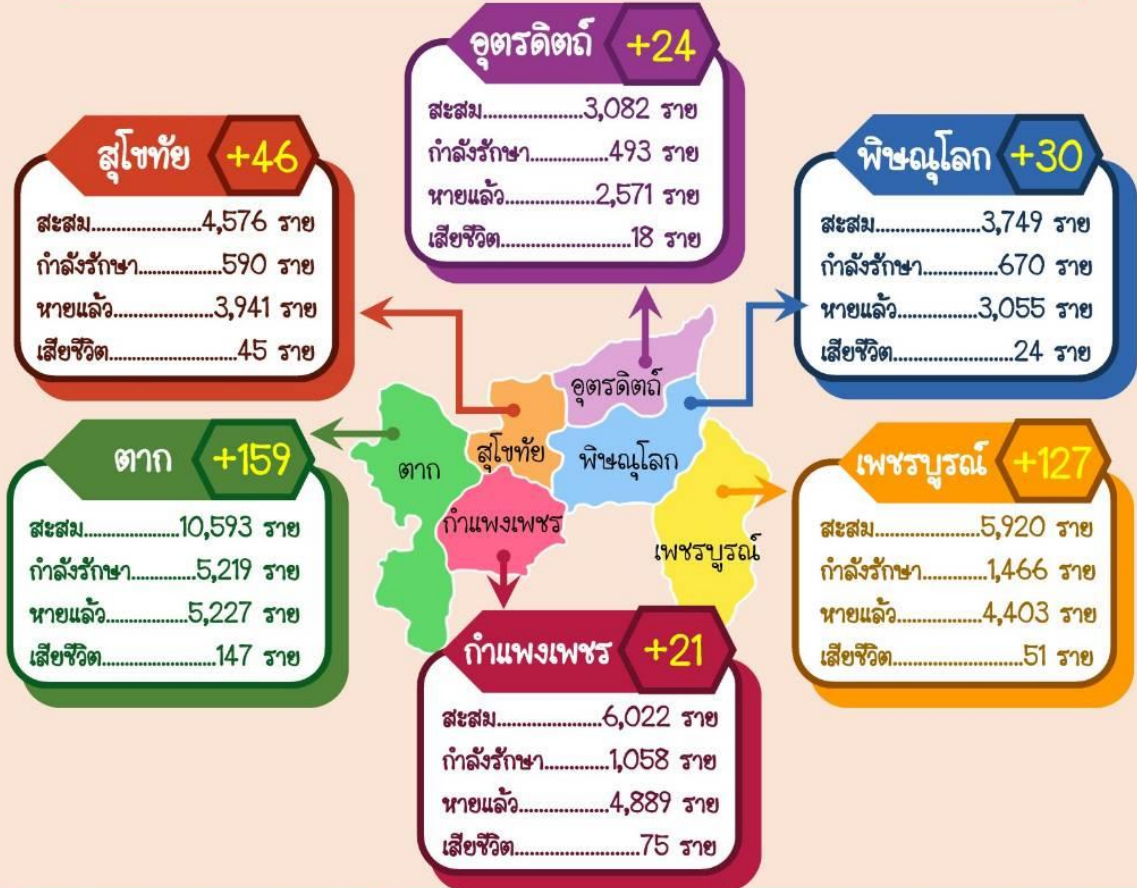

## ส่วนที่ ๕

### การวิเคราะห์และจัดลำดับความรุนแรงของสถานการณ์ทางสังคมกลุ่มจังหวัด

#### ๕.๑ สถานการณ์เชิงกลุ่มเป้าหมายในพื้นที่กลุ่มจังหวัด

##### ๕.๑.๑ กลุ่มเด็ก

ตารางที่ ๕.๑ แสดงผลการจัดลำดับความรุนแรงของสถานการณ์ทางสังคมกลุ่มจังหวัด กลุ่มเด็ก

(หน่วย:คน)

ลำดับที่	ประเด็นสถานการณ์กลุ่มเป้าหมาย	จำนวนกลุ่มเป้าหมายตามประเด็น	คิดเป็นร้อยละของประชากรเด็กทั้งหมดในเขตพื้นที่กลุ่มจังหวัดที่รับผิดชอบ
๑	เด็กที่ได้รับเงินอุดหนุนเพื่อการเลี้ยงดูเด็กแรกเกิด	๑๖๑,๑๓๐	๑๙.๘๘
๒	เด็กที่ตั้งครรภ์ก่อนวัยอันควรและไม่พร้อมในการเลี้ยงดู	๓,๙๐๐	๐.๔๘
๓	เด็กที่อยู่ในครอบครัวเลี้ยงเดี่ยว	๑,๗๑๕	๐.๒๑

กลุ่มประชากรเด็กที่มีอายุต่ำกว่า ๑๘ ปีบริบูรณ์ในพื้นที่กลุ่มจังหวัดเขตรับผิดชอบของสสว. ๘ จังหวัดอุดรธานี ในปี พ.ศ. ๒๕๖๓ มีจำนวนรวมทั้งสิ้น ๘๑๐,๕๘๘ คน และหากพิจารณาข้อมูลรายประเด็นในกลุ่มเด็กสูงสุด ๓ อันดับแรก พบว่า เด็กที่ได้รับเงินอุดหนุนเพื่อการเลี้ยงดูเด็กแรกเกิด ร้อยละ ๑๙.๘๘ มีจำนวน ๑๖๑,๑๓๐ คน ประเด็นของกลุ่มเด็กที่ตั้งครรภ์ก่อนวัยอันควรและไม่พร้อมในการเลี้ยงดู จำนวน ๓,๙๐๐ คน กลุ่มเด็กที่อยู่ในครอบครัวเลี้ยงเดี่ยว จำนวน ๑,๗๑๕ คน คิดเป็นร้อยละ ๐.๔๘ และ ๐.๒๑ ของจำนวน ประชากรเด็กในพื้นที่กลุ่มจังหวัด ตามลำดับ

##### ๕.๑.๑ กลุ่มเยาวชน

ตารางที่ ๕.๒ แสดงผลการจัดลำดับความรุนแรงของสถานการณ์ทางสังคมกลุ่มจังหวัดกลุ่มเยาวชน

(หน่วย:คน)

ลำดับที่	ประเด็นสถานการณ์กลุ่มเป้าหมาย	จำนวนกลุ่มเป้าหมายตามประเด็น	คิดเป็นร้อยละของประชากรเยาวชนทั้งหมดในเขตพื้นที่กลุ่มจังหวัดที่รับผิดชอบ
๑	เยาวชนที่มีพฤติกรรมไม่เหมาะสม	๖๕๓	๐.๑๕
๒	เยาวชนที่ถูกทารุณกรรมทางร่างกายจิตใจและทางเพศ	๒๙	๐.๐๑

กลุ่มเยาวชนที่มีอายุระหว่าง ๑๘-๒๕ ปี ในพื้นที่กลุ่มจังหวัดเขตรับผิดชอบของสสว. ๘ จังหวัดอุดรธานี ในปี พ.ศ. ๒๕๖๓ มีจำนวนรวมทั้งสิ้น ๔๒๘,๕๘๕ หากพิจารณา ข้อมูลเยาวชนรายประเด็น พบว่า เยาวชนที่มีพฤติกรรมไม่เหมาะสม มีจำนวนมากถึง ๖๕๓ คิดเป็นร้อยละ ๐.๑๕ ของจำนวนเยาวชนในพื้นที่กลุ่มจังหวัด และเยาวชนที่ถูกทารุณกรรมทางร่างกาย จิตใจและทางเพศ คิดร้อยละ ๐.๐๑ ของจำนวนเยาวชนในพื้นที่กลุ่มจังหวัด

### ๕.๑.๑ กลุ่มสตรี

ตารางที่ ๕.๓ แสดงผลการจัดลำดับความรุนแรงของสถานการณ์ทางสังคมกลุ่มจังหวัด กลุ่มสตรี

(หน่วย:คน)

ลำดับที่	ประเด็นสถานการณ์กลุ่มเป้าหมาย	จำนวน กลุ่มเป้าหมายตาม ประเด็น	คิดเป็นร้อยละ ของประชากรสตรี ทั้งหมดในเขตพื้นที่กลุ่ม จังหวัดที่รับผิดชอบ
๑	แม่เลี้ยงเดี่ยวฐานะยากจนที่ต้องเลี้ยงดู บุตรเพียงลำพัง	๒๓,๖๘๘	๑.๑๐
๒	สตรีที่ถูกเลิกจ้าง/ตกงาน	๔,๗๖๒	๐.๒๒
๓	สตรีที่ถูกทำร้ายร่างกายและจิตใจ	๗๕	๐.๐๐๓

ข้อมูลกลุ่มสตรี ในพื้นที่กลุ่มจังหวัดเขตรับผิดชอบของสสว. ๘ จังหวัดอุดรดิตถ์ ในปี พ.ศ. ๒๕๖๓ มีจำนวนรวมทั้งสิ้น ๒,๑๕๕,๑๒๑ หากพิจารณาข้อมูลรายประเด็นสูงสุด ๓ อันดับแรกในกลุ่มสตรีจะเห็นว่า สถานการณ์ที่กลุ่มสตรีที่เป็นแม่เลี้ยงเดี่ยวฐานะยากจนที่ต้องเลี้ยงดูบุตรเพียงลำพัง เป็นประเด็นอันดับที่ ๑ กลุ่มสตรีที่ถูกเลิกจ้าง/ตกงาน และประเด็นสถานการณ์กลุ่มสตรีที่ถูกทำร้ายร่างกาย/จิตใจ คิดเป็นร้อยละ ๑.๑๐ , ๐.๒๒ , ๐.๐๐๓ ของ จำนวนสตรีในพื้นที่กลุ่มจังหวัด

### ๕.๑.๔ กลุ่มครอบครัว

ตารางที่ ๕.๔ แสดงผลการจัดลำดับความรุนแรงของสถานการณ์ทางสังคมกลุ่มครอบครัว

(หน่วย:คน)

ลำดับที่	ประเด็นสถานการณ์กลุ่มเป้าหมาย	จำนวน กลุ่มเป้าหมายตาม ประเด็น	คิดเป็นร้อยละ ของจำนวนครอบครัว ทั้งหมดในเขตพื้นที่กลุ่ม จังหวัดที่รับผิดชอบ
๑	ครอบครัวยากจน	๕๙,๑๑๗	๕๙.๑๙
๒	ครอบครัวหย่าร้าง	๕,๙๑๖	๐.๕๖
๓	ครอบครัวแห้วกลาง	๓,๔๗๑	๐.๒๗

กลุ่มครอบครัวในพื้นที่กลุ่มจังหวัดเขตรับผิดชอบของสสว. ๘ จังหวัดอุดรดิตถ์ ในปี พ.ศ. ๒๕๖๓ มีจำนวนรวมทั้งสิ้น ๑,๒๗๕,๕๒๖ ครอบครัว และหากพิจารณาข้อมูลรายประเด็นสูงสุด ๓ อันดับแรกในกลุ่มครอบครัว จะเห็นว่า ครอบครัวยากจน เป็นประเด็นอันดับ ๑ รองลงมา เป็นครอบครัวหย่าร้าง และครอบครัวแห้วกลาง คิดเป็นร้อยละ ๕๙.๑๙ , ๐.๕๖ , ๐.๒๗ ของจำนวนครอบครัวในพื้นที่กลุ่มจังหวัด ตามลำดับ

### ๕.๑.๕ กลุ่มผู้สูงอายุ

ตารางที่ ๕.๕ แสดงผลการจัดลำดับความรุนแรงของสถานการณ์ทางสังคมกลุ่มจังหวัดกลุ่มผู้สูงอายุ

(หน่วย:คน)

ลำดับที่	ประเด็นสถานการณ์กลุ่มเป้าหมาย	จำนวน กลุ่มเป้าหมายตาม ประเด็น	คิดเป็นร้อยละ ของจำนวนผู้สูงอายุ ทั้งหมดในเขตพื้นที่กลุ่ม จังหวัดที่รับผิดชอบ
๑	กลุ่มผู้สูงอายุที่ได้รับเบี้ยยังชีพ	๖๔๓,๕๔๐	๘๐.๓๙
๒	ผู้สูงอายุที่ยังไม่ได้รับเบี้ยยังชีพ	๗๐,๘๓๑	๘.๘๕
๓	ผู้สูงอายุที่ได้รับการดูแลบุคคลในครอบครัว เช่น คนพิการ ผู้ป่วยเรื้อรัง บุตรหลาน จิตเวช	๑๘,๒๓๗	๒.๒๘

กลุ่มผู้สูงอายุในพื้นที่กลุ่มจังหวัดเขตรับผิดชอบของสสว. ๕ จังหวัดขอนแก่น ในปี พ.ศ. ๒๕๖๓ มีจำนวน รวมทั้งสิ้น ๘๐๐,๕๒๕ คน และหากพิจารณาข้อมูลรายประเด็นสูงสุด ๓ อันดับแรกในกลุ่มผู้สูงอายุ จะเห็นว่า ผู้สูงอายุที่ได้รับเบี้ยยังชีพ เป็นประเด็นอันดับ ๑ รองลงมา เป็นผู้สูงอายุที่ยังไม่ได้รับเบี้ยยังชีพ และ ผู้สูงอายุที่ได้รับการดูแลบุคคลในครอบครัว เช่น คนพิการ ผู้ป่วยเรื้อรัง บุตรหลาน จิตเวช คิดเป็น ร้อยละ ๘๐.๓๙, ๘.๘๕, ๒.๒๘ ของจำนวนผู้สูงอายุในพื้นที่กลุ่มจังหวัด ตามลำดับ

### ๕.๑.๖ กลุ่มคนพิการ

ตารางที่ ๕.๖ แสดงผลการจัดลำดับความรุนแรงของสถานการณ์ทางสังคมกลุ่มจังหวัด กลุ่มคนพิการ

(หน่วย:คน)

ลำดับที่	ประเด็นสถานการณ์กลุ่มเป้าหมาย	จำนวน กลุ่มเป้าหมายตาม ประเด็น	คิดเป็นร้อยละ ของจำนวนคนพิการ ทั้งหมดในเขตพื้นที่กลุ่ม จังหวัดที่รับผิดชอบ
๑	คนพิการที่มีบัตรประจำตัวคนพิการ	๑๖๒,๐๑๔	๑๐๐
๒	คนพิการที่ได้รับเบี้ยยังชีพ	๑๕๖,๙๖๔	๙๖.๘๘
๓	คนพิการมีความต้องการกายอุปกรณ์	๔,๕๙๑	๒.๘๓

กลุ่มคนพิการในพื้นที่กลุ่มจังหวัดเขตรับผิดชอบของสสว. ๘ จังหวัดอุดรธานี ในปี พ.ศ. ๒๕๖๓ มีจำนวน รวมทั้งสิ้น ๑๖๒,๐๑๔ คน และหากพิจารณาข้อมูลรายประเด็นสูงสุด ๓ อันดับแรกในกลุ่มคนพิการ จะเห็นว่า คนพิการที่มีบัตรประจำตัวคนพิการ เป็นประเด็นอันดับ ๑ รองลงมา เป็น คนพิการที่ได้รับเบี้ยยังชีพ และคนพิการมีความต้องการกายอุปกรณ์ คิดเป็นร้อยละ ๑๐๐ , ๙๖.๘๘ , ๒.๘๓ ของจำนวนคนพิการในพื้นที่ กลุ่มจังหวัด ตามลำดับ ดังจะเห็นได้ว่ากลุ่มคนพิการที่มีบัตรประจำตัวคนพิการ ครอบคลุม ๑๐๐ %

### ๕.๑.๗ กลุ่มผู้ด้อยโอกาส

ตารางที่ ๕.๗ แสดงผลการจัดลำดับความรุนแรงของสถานการณ์ทางสังคมกลุ่มจังหวัด กลุ่มผู้ด้อยโอกาส

(หน่วย:คน)

ลำดับที่	ประเด็นสถานการณ์กลุ่มเป้าหมาย	จำนวน กลุ่มเป้าหมายตาม ประเด็น	คิดเป็นร้อยละ ของจำนวนประชากร ทั้งหมดในเขตพื้นที่กลุ่ม จังหวัดที่รับผิดชอบ
๑	กลุ่มชาติพันธุ์/ชนกลุ่มน้อย	๓๗,๖๑๙	๗๓.๖๓๒
๒	ผู้ติดเชื้อ HIV	๗,๒๕๒	๑๔.๗๒๘
๓	ผู้ติดยาเสพติด	๓,๘๗๗	๗.๕๘๘

จากข้อมูลสถานการณ์เชิงประเด็นของกลุ่มผู้ด้อยโอกาสในเขตพื้นที่รับผิดชอบของสำนักงานส่งเสริมและสนับสนุนวิชาการ ๘ จังหวัดอุดรธานี รวมทั้งสิ้น ๕๑,๐๙๐ คน หากพิจารณาข้อมูลรายประเด็นสูงสุด ๓ อันดับแรก จะเห็นว่า กลุ่มชาติพันธุ์/ชนกลุ่มน้อย มีเป็นประเด็นอันดับ ๑ รองลงมา กลุ่มผู้ติดเชื้อ HIV และกลุ่มผู้ติดยาเสพติด มี คิดเป็นร้อยละ ๗๓.๖๓๒ , ๑๔.๗๒๘ , ๗.๕๘๘ ของจำนวนประชากรในพื้นที่กลุ่มจังหวัดตามลำดับ

## ส่วนที่ ๖

### บทสรุปและข้อเสนอแนะ

#### ๖.๑ บทสรุป

รายงานสถานการณ์ทางสังคมระดับกลุ่มจังหวัด ปี ๒๕๖๔ (กำแพงเพชร ตาก พิษณุโลก เพชรบูรณ์ สุโขทัย และอุตรดิตถ์) โดยสำนักงานส่งเสริมและสนับสนุนวิชาการ ๘ (จังหวัดอุตรดิตถ์) ประกอบด้วยข้อมูลเชิงสถิติและการศึกษาสถานการณ์ทางสังคมตลอดจนแนวโน้มการเปลี่ยนแปลงทางสังคมที่อาจเกิดขึ้นในสังคมไทย และยังเป็น การมองปัญหาในมิติภาพรวม ซึ่งประกอบไปด้วยสถานการณ์ทางสังคมเชิงกลุ่มเป้าหมายในกลุ่มจังหวัด และข้อมูลทางสถิติ จำนวนเด็ก, จำนวนเยาวชน, จำนวนสตรี, จำนวนผู้สูงอายุ, จำนวนผู้พิการ ผู้ด้อยโอกาส และจำนวนครอบครัว และสถานการณ์ทางสังคมเชิงประเด็น สัดส่วนแรงงานในระบบของ ผู้สูงอายุที่มีงานทำ ในกลุ่มจังหวัด รวมไปถึงการคาดการณ์แนวโน้มสถานการณ์ทางสังคม โดยสามารถสรุปได้ ดังนี้

ผลการดำเนินงานในปีงบประมาณ ๒๕๖๔ ในภาพรวมของภาคเหนือตอนล่าง ๖ จังหวัด ประกอบด้วย กำแพงเพชร ตาก พิษณุโลก เพชรบูรณ์ สุโขทัย และอุตรดิตถ์ ตามวิสัยทัศน์กระทรวงการพัฒนาสังคมและความมั่นคงของมนุษย์ “สร้างสังคมดี คนมีคุณภาพ” โดยมีประเด็นยุทธศาสตร์ ๔ ประเด็นหลัก ได้แก่

๑. การพัฒนาศักยภาพคน ครอบครัว ชุมชนใหม่มีความเข้มแข็งและสร้างระบบที่เอื้อต่อการพัฒนาคน ให้มีคุณภาพชีวิตที่ดีที่เหมาะสม ในทุกช่วงวัย
๒. การสร้างหลักประกันทางสังคมที่ครอบคลุมเหมาะสมกับกลุ่มเป้าหมายเฉพาะ การแก้ไขปัญหา การค้ามนุษย์ การยกระดับ/พัฒนาการดำเนินงานให้เกิดประสิทธิภาพ การมีส่วนร่วมของ เครือข่ายในพื้นที่ การพัฒนาที่อยู่อาศัยสำหรับผู้มีรายได้น้อย และความมั่นคงในการดำรงชีวิต
๓. การส่งเสริมภาคีเครือข่ายอย่างเป็นระบบสู่การเป็นหุ้นส่วนทางสังคม โดยมีระบบการบริหาร จัดการภาคีเครือข่าย และการมีส่วนร่วมของภาคีเครือข่ายในการพัฒนาสังคมอย่างเป็นระบบ
๔. ยกระดับองค์กรสู่การเป็นผู้นำทางสังคม โดยใช้ระบบเข้ามาบริหารจัดการในการวางแผนป้องกัน แก้ไข พร้อมพัฒนาให้ประชาชนมีคุณภาพชีวิตที่ดี และประชาชนได้รับการบริการด้านสังคมที่ สอดคล้องกับปัญหาและความต้องการของพื้นที่

นอกจากนี้ยังมีประเด็นการศึกษาและวิเคราะห์ข้อมูลปฐมภูมิและทุติยภูมิของกลุ่มเป้าหมายต่างๆ ดังนี้

**กลุ่มเด็ก** กลุ่มประชากรเด็กที่มีอายุต่ำกว่า ๑๘ ปีบริบูรณ์ในพื้นที่กลุ่มจังหวัดเขตรับผิดชอบ ของสสว. ๘ จังหวัดอุตรดิตถ์ ในปี พ.ศ. ๒๕๖๓ มีจำนวนรวมทั้งสิ้น ๘๑๐,๕๘๘ คน และหากพิจารณาข้อมูล รายประเด็นในกลุ่มเด็กสูงสุด ๓ อันดับแรก พบว่า เด็กที่ได้รับเงินอุดหนุนเพื่อการเลี้ยงดูเด็กแรกเกิด ร้อยละ ๑๙.๘๘ มีจำนวน ๑๖๑,๑๓๐ คน ประเด็นของกลุ่มเด็กที่ตั้งครรภ์ก่อนวัยอันควรและไม่พร้อมในการเลี้ยงดู จำนวน ๓๙๐๐ คน กลุ่มเด็กที่อยู่ในครอบครัวเลี้ยงเดี่ยว จำนวน ๑๓๑๕ คน คิดเป็นร้อยละ ๐.๔๘ และ ๐.๒๑ ของจำนวนประชากรเด็กในพื้นที่กลุ่มจังหวัด

**กลุ่มเยาวชน** กลุ่มเยาวชนที่มีอายุระหว่าง ๑๘-๒๕ ปี ในพื้นที่กลุ่มจังหวัดเขตรับผิดชอบของสสว. ๘ จังหวัดอุตรดิตถ์ ในปี พ.ศ. ๒๕๖๓ มีจำนวนรวมทั้งสิ้น ๔๒๘,๕๘๕ หากพิจารณา ข้อมูลเยาวชนรายประเด็น พบว่า เยาวชนที่มีพฤติกรรมไม่เหมาะสม มีจำนวนมากถึง ๖๕๓ คิดเป็นร้อยละ ๐.๑๕ ของจำนวนเยาวชนใน พื้นที่กลุ่มจังหวัด และเยาวชนที่ถูกทารุณกรรมทางร่างกาย จิตใจและทางเพศ คิดร้อยละ ๐.๐๑ ของจำนวน เยาวชนในพื้นที่กลุ่มจังหวัด

**กลุ่มสตรี** ข้อมูลกลุ่มสตรี ในพื้นที่กลุ่มจังหวัดเขตรับผิดชอบของสสว. ๘ จังหวัดอุดรดิตถ์ ในปี พ.ศ. ๒๕๖๓ มีจำนวนรวมทั้งสิ้น ๒,๑๕๕,๑๒๑ หากพิจารณาข้อมูลรายประเด็นสูงสุด ๓ อันดับแรกในกลุ่มสตรีจะเห็นว่า สถานการณ์ที่กลุ่มสตรีที่เป็นแม่เลี้ยงเดี่ยวฐานะยากจนที่ต้องเลี้ยงดูบุตรเพียงลำพัง เป็นประเด็นอันดับที่ ๑ กลุ่มสตรีที่ถูกเลิกจ้าง/ตกงาน และประเด็นสถานการณ์กลุ่มสตรีที่ถูกทำร้ายร่างกาย/จิตใจ คิดเป็นร้อยละ ๑.๑๐ , ๐.๒๒ , ๐.๐๐๓ ของ จำนวนสตรีในพื้นที่กลุ่มจังหวัด

**กลุ่มครอบครัว** กลุ่มครอบครัวในพื้นที่กลุ่มจังหวัดเขตรับผิดชอบของสสว. ๘ จังหวัดอุดรดิตถ์ ในปี พ.ศ. ๒๕๖๓ มีจำนวนรวมทั้งสิ้น ๑,๒๗๕,๕๒๖ ครอบครัว และหากพิจารณาข้อมูลรายประเด็นสูงสุด ๓ อันดับแรกในกลุ่ม ครอบครัว จะเห็นว่า ครอบครัวยากจน เป็นประเด็นอันดับ ๑ รองลงมา เป็นครอบครัวหย่าร้าง และครอบครัว แหว่งกลาง คิดเป็นร้อยละ ๕๙.๑๙ , ๐.๔๖ , ๐.๒๗ ของจำนวนครอบครัวในพื้นที่กลุ่มจังหวัด

**กลุ่มผู้สูงอายุ** กลุ่มผู้สูงอายุในพื้นที่กลุ่มจังหวัดเขตรับผิดชอบของสสว. ๘ จังหวัดอุดรดิตถ์ ในปี พ.ศ. ๒๕๖๓ มีจำนวน รวมทั้งสิ้น ๘๐๐,๕๒๕ คน และหากพิจารณาข้อมูลรายประเด็นสูงสุด ๓ อันดับแรกในกลุ่มผู้สูงอายุ จะเห็นว่า ผู้สูงอายุที่ได้รับเบี้ยยังชีพ เป็นประเด็นอันดับ ๑ รองลงมา เป็นผู้สูงอายุที่ยังไม่ได้รับเบี้ยยังชีพ และผู้สูงอายุที่รับการดูแลบุคคลในครอบครัว เช่น คนพิการ ผู้ป่วยเรื้อรัง บุตรหลาน จิตเวช คิดเป็นร้อยละ ๘๐.๓๙, ๘.๘๕, ๒.๒๘ ของจำนวนผู้สูงอายุในพื้นที่กลุ่มจังหวัด

**กลุ่มคนพิการ** กลุ่มคนพิการในพื้นที่กลุ่มจังหวัดเขตรับผิดชอบของสสว. ๘ จังหวัดอุดรดิตถ์ ในปี พ.ศ. ๒๕๖๓ มีจำนวน รวมทั้งสิ้น ๑๖๒,๐๑๔ คน และหากพิจารณาข้อมูลรายประเด็นสูงสุด ๓ อันดับแรกในกลุ่มคนพิการ จะเห็นว่า คนพิการที่มีบัตรประจำตัวคนพิการ เป็นประเด็นอันดับ ๑ รองลงมา เป็น คนพิการที่ได้รับเบี้ยยังชีพ และคนพิการมีความต้องการกายอุปกรณ์ คิดเป็นร้อยละ ๑๐๐.๙๖.๘๘ , ๒.๘๓ ของจำนวนคนพิการในพื้นที่กลุ่มจังหวัด ตามลำดับ ดังจะเห็นได้ว่ากลุ่มคนพิการที่มีบัตรประจำตัวคนพิการ ครอบคลุม ๑๐๐ %

**กลุ่มผู้ด้อยโอกาส** จากข้อมูลสถานการณ์เชิงประเด็นของกลุ่มผู้ด้อยโอกาสในเขตพื้นที่รับผิดชอบของสำนักงานส่งเสริมและ สนับสนุนวิชาการ ๘ จังหวัดอุดรดิตถ์ รวมทั้งสิ้น ๕๑,๐๙๐ คน หากพิจารณาข้อมูลรายประเด็นสูงสุด ๓ อันดับแรก จะเห็นว่า กลุ่มชาติพันธุ์/ชนกลุ่มน้อย มีเป็นประเด็นอันดับ ๑ รองลงมา กลุ่มผู้ติดเชื้อ HIV และกลุ่มผู้ติดยาเสพติด มี คิดเป็นร้อยละ ๗๓.๖๓๒ , ๑๔.๗๒๘ , ๗.๕๘๘ ของจำนวนประชากรในพื้นที่กลุ่มจังหวัด

## ๖.๒ ข้อเสนอแนะเชิงนโยบาย

- ๑.ภาครัฐ ภาคเอกชน และภาคประชาชน บูรณาการร่วมกันในการแก้ไขปัญหาสังคม ในระดับชุมชน
- ๒.สร้างกลไกและเครือข่าย ในการเฝ้าระวัง และแจ้งเบาะแสในระดับจังหวัดให้มากขึ้น
- ๓.นำเทคโนโลยีดิจิทัล เข้ามาใช้เป็นระบบฐานข้อมูลสถานการณ์ทางสังคม ผู้ประสบปัญหาทางสังคม และความต้องการของกลุ่มเป้าหมาย เพื่อความสะดวกรวดเร็วในการดำเนินงาน และการจัดทำนโยบาย
- ๔.ให้หน่วยงานที่เกี่ยวข้องทางด้านกลุ่มผู้สูงอายุ วางแผนนโยบาย มาตรการ ในการรองรับปัญหาของผู้สูงอายุในด้านต่างๆให้ครอบคลุม
- ๕.บุคลากรต้องมีการเตรียมความพร้อมในสถานะฉุกเฉิน วิกฤต และมีความรู้ความเข้าใจในการดำเนินงาน และเข้าร่วมอบรมกิจกรรมต่างๆเพื่อให้เกิดความชำนาญ เชี่ยวชาญ เพื่อให้การดำเนินการเป็นไปอย่างมีประสิทธิภาพ รวดเร็ว และถูกต้อง พร้อมทั้งเพิ่มบุคลากรในการดำเนินงานให้เพียงพอต่อผู้ประสบปัญหาทางสังคมทุกกลุ่มเป้าหมาย



๖.ควรออกกฎหมายเฉพาะของกลุ่มเป้าหมาย เพื่อให้การบังคับใช้กฎหมายครอบคลุมถึงสิทธิ และการดำเนินงานให้มีประสิทธิภาพมากขึ้น

### **๖.๓ ข้อเสนอแนะเชิงปฏิบัติระดับกลุ่มจังหวัด**

๑.หน่วยงานราชการควรให้ความสำคัญในการจัดเก็บข้อมูล เพราะสามารถนำมาวิเคราะห์ จุดแข็ง จุดอ่อน ปัญหา และอุปสรรค เพื่อนำข้อมูลมาพิจารณาในกลุ่มเป้าหมายวิเคราะห์สถานการณ์แต่ละด้าน

๒.บูรณาการในการจัดเก็บข้อมูลร่วมกัน เพื่อให้ทราบถึงสถานการณ์ที่ทันสมัยและรวดเร็ว

๓.งบประมาณ ควรจัดให้มีการสนับสนุนงบประมาณเพื่อใช้ในการจัดทำข้อมูลสถานการณ์ทางสังคม

๔.การให้ความช่วยเหลือประชาชนในทุกกลุ่มเป้าหมาย ควรมีการบูรณาการให้ความช่วยเหลือร่วมกัน ทั้งภายในและภายนอก เพื่อให้ประชาชนหลุดพ้นจากสภาพปัญหาเหล่านั้นอย่างยั่งยืน



## คณะผู้จัดทำ

### ที่ปรึกษา

นางสาวบงกช สัจจานิตย์ ผู้อำนวยการสำนักงานส่งเสริมและสนับสนุนวิชาการ ๘  
นางสาวณัฐธนัน นพฐิติกาญจน์ หัวหน้ากลุ่มนโยบายและยุทธศาสตร์

### กลุ่มนโยบายและยุทธศาสตร์

นายมงคล ดาศรี นักพัฒนาสังคมชำนาญการ  
นางสาวกมลพร เปลี่ยนประเสริฐ นักพัฒนาสังคมปฏิบัติการ  
นายคณัสชนม์ บำรุงกุล นักพัฒนาสังคม  
นายกฤตศุภพิพัฒน์ ปวงปะชัง นักพัฒนาสังคม  
นางสาววาสนา วารีนิล พนักงานบริการ

## สำนักงานส่งเสริมและสนับสนุนวิชาการ 8 กระทรวงการพัฒนากำลังคนและความมั่นคงของมนุษย์

เลขที่ 94 ม.5 ต.พาลี อ.ท่าปลา จ.อุตรดิตถ์

E-mail: [tpso-8@m-society.go.th](mailto:tpso-8@m-society.go.th)

โทรศัพท์. 0-5540-6132 /0-5540-6009

Line OA ID: @096aftxx

Website: <http://tpso-8.m-society.go.th>

Facebook: สสว.แปดอุตรดิตถ์ /ศูนย์บริการวิชาการ สสว.แปด อุตรดิตถ์

